京城日報
朝刊
朝夕刊共八頁
本紙定價 一部金六錢 一個月金一圓廿五錢 外國送り郵税共一個月金四圓
廣告料 五號十五字詰一行金一圓五十錢 指定料（二行每二） 金二十錢以上

社説

日泰攻守同盟

太平洋上赫々たる戰果のさ中十一日日泰攻守同盟の成立を見た。寔に同慶に堪へない。この日泰攻守同盟の意義は勿論泰國を恐喝して我帝國の國是たりし支那事變の處理と大東亞共榮圈の確立に對して、凡ゆる謀略をもつて、妨害し來れる英米を中心とする敵性國家群の魔手を徹底的に驅除して、太平洋の平和を帝國を中心とする東亞共榮圈の手に取戻さんとするにある。

東亞における帝國の盟邦泰國が日米英戰の直前まで右するか左するか旗色を鮮明にせず、迷つて迷ひ拔いてゐたとの惱みの裏面には飽くことなき米英の謀略的牽制の手が根強く動いてゐたことは明白な事實である。果して、日米英開戰となるや、英國は泰國に軍隊を乘入れて、これを完全に籠絡中のものにせんとしたのであるが、機を移さず佛印より進駐せる皇軍の斷乎たる態度によつて、これを斷念し、泰國は幸ひにして事なきを得たのである。今回成立せる日泰攻守同盟は實にかゝる泰國の危機を完全に解消する結論であつて、兩國のために慶祝すべき大きな聯繫綜合である。我等は此處に成立せる同盟が實は日泰國間かねての懸案にして、當然結ばるべき運命[illegible]ふの[illegible]へる[illegible]て[illegible]が[illegible]に於ける佛印の眞意を體して、我總て、敢然國土防備に起ちあがつたことを心から喜ぶものであるが、最後に我が外交の勝利がこゝにも齎されたことを、開戰三日にして米英の主兵力を覆滅した帝國陸海軍力の威力と併せ考へ、頗る欣快に思ふものである。

金融不安なし

日米英開戰と同時に政府當局に於ては銀行等資金運用令に基く諸法令を逸早く發し、所謂金融非常時對策を確立、夫々當局より發表を見た。即ちその要領は今後如何なる事態が起るとも預金の支拂は絶對に制限せざるのみか、特定銀行をして各金融機關に支拂資金を融通せしめる外戰災による不渡手形の割引、重要産業に對する金融的保護、戰災地及び避難先における生活維持資金の積極的融通等戰時における凡ゆる場合を豫想して國內産業並に個人に金融的不安を絶對なからしめんとするものであつて既にその對策は關係當局間において手配濟みである。幸ひにして我が皇土は帝國陸海軍の鞏固的制壓によつて敵國による戰災を受けることなく未だ何等の不安を感ぜざる極めて幸福なる狀態に置かれ、從つてかゝる金融非常時對策の手を煩はさずともよいのであるが、國民の中にはこの金融非常時局を認識せず、自己の財産保險のみを緊急して、預金の引出を行はんとするが如き不心得なる徒輩がなきにしもあらざるやに思推するのである。若しかゝる不心得千萬なる輩があるとすれば、全く言語道斷なるものといふべく、この際國民は國家に絶對の信頼を置き、金融機關を特に信用して輕擧妄動せざるは勿論、預金即ち貯蓄が戰爭時における國民の絶對の責務であることを思ひ、安んじて、自己の財産を投げ出すだけの覺悟をもつべきである。

大東亞戰爭
今次大戰の名稱
支那事變をも含む＝閣議決定　情報局發表

【東京電話】帝國はすでに四ケ年餘にわたり支那事變完遂に邁進し、いまや獨伊とともに米英を共同の敵として世界新秩序建設の聖戰に臨むことゝなつたが、今後の戰爭は世界的規模において遂行されるものであるにかんがみ、今次戰爭の名稱につき十二日の閣議において協議の結果支那事變をも含めて『大東亞戰爭』と呼稱することに決定、午後四時半情報局より發表された

情報局十二日午後四時半發表＝今次の對米英戰は支那事變をも含めて大東亞戰爭と呼稱す、すなはち大東亞戰爭と稱する所以は大東亞新秩序建設を目的とする戰爭なることを意味するものにして、戰爭地域を大東亞のみに限定する意味に非ず

日佛印軍事協定成立す

【東京電話至急報】大本營陸海軍部發表（十二月十二日午後五時五十分）十二月八日午後八時三十分在佛印帝國陸海軍最高指揮官と佛印當局との間に本年七月締結せられたる日佛印共同防衛協定にもとづく日佛印軍協同に關する軍事協定成立せり【號外再錄】

西太平洋に於る戰略的地位强化
軍事協定成立の意義

【東京電話】今回成立せる日佛印軍事協定は從來日佛印間に存在した共同防衛よりさらに一歩を進めて、わが皇軍と佛印軍の緊密不可分の關係を規定したものとして意義深いものである。共同防衛は英軍、ド・ゴール政權軍、乃至重慶軍がやゝともすれば佛印の周邊を窺ひ侵略せんとするの危險を未然に防止する使命を持つものであるが、わが對米英宣戰布告により佛印を蹂躙せる備勢は全くその相貌を變へるに至つたので、今回わが佛印にある陸軍總指揮官と佛印當局との間に軍事協定が成立するに至つたもので十一日の日泰攻守同盟締結の意見一致と相俟つてわが西太平洋における地勢的戰略的地位は對米英戰開始當時に比し格段の强化を示すこととなつた　西北に共同防衛の滿洲國あり、中央に國民政府との軍事提携あり、今や日佛印軍事協定の成立を見て重慶政權を除く東亞の諸民族は大東亞共榮圈を確立するために相携へて英米の搾取政策を東亞の天地より驅逐する總進軍開始の態勢を整へたわけである

友好精神の發揮

【ハノイ十二日同盟】日米英開戰の新しき國際情勢下に締結をみた日佛印軍事協定は佛印の東亞共榮圈內における斷定的地位を決定したものとしてその意義は極めて重大である。佛印當局としては佛本國政府の方針にもとづき日本と協調的態度に出て本年七月の皇軍南部佛印進駐に當つても大局を誤ることなくその後いはゆるABCD對日經濟包圍陣の强壓にもかかはらず終始對日友好的態度を持續し今日に至つた、日本の對米英開戰により佛印の地位がより重要性を加へた今日、佛印當局が友好協力の精神を發揮し日本との間に日佛印協定强化に關し熱意をもつて同意し積極的協力を表明するに至つたことは西太平洋の戰略のために慶賀すべきことゝされてゐる

ノックス米海相布哇へ

【ブエノスアイレス十一日同盟】ワシントン來電によれば十一日米海軍省はノックス長官が同日午後ホノルルに到着した旨發表した

海軍航空部隊に勅語

【東京電話】大本營海軍部發表（十二日午後七時半）大元帥陛下には本日海軍幕僚長を召させられ聯合艦隊司令長官に對し左の勅語を賜はりたり

聯合艦隊航空部隊ハ敵英國東洋艦隊主力ヲ南支那海ニ殲滅シ威武ヲ中外ニ宣揚セリ
朕深ク之ヲ嘉ス

敵中深く突入するわが艨艟＝【海軍省貸下げ】＝電送

濠男子登錄制實施

【リスボン十一日同盟】メルボルン來電によればカーチン濠洲首相は十一日事態の急迫にかんがみ緊急措置として十八歳から四十五歳までの男子登錄制を實施する

レートン中將 英極東艦隊司令長官に任命

【上海十二日同盟】シンガポール十一日アゲンス電によれば戰艦と運命を共にしたトーマス・フィリップスの後任としてジョフレー・レートン中將が英國東洋艦隊司令長官に任命されたといはれる　ジョフレー・レートン中將は一九三八年以來戰略巡洋艦隊司令長官を務め本年五十八歳、一九三三年より一九三四年まで戰艦レナウン艦長、一九三四年より六年までポーツマス要港司令官、海軍省人事局長を歷任した

ニューヨーク取引所休業

【ブエノスアイレス十一日同盟至急報】ニューヨーク株式取引所は十一日臨時休業した、但し棉花、砂糖、ゴム各市場は立會を繼續した

急場の間に合はず
心細い米の金屬資源

【東京電話】米英の對日戰線の右翼據點ハワイは叩き潰されミッドウエー、ウエーク、グアムもまた左翼の據點比島、シンガポールも危殆に瀕するとあつては米の對日戰線支撐の機能を喪失、いまや太平洋への交通路は全くその活動を停止せざるを得ない。從つて戰略重要資源を南洋にのみ依存する米國としては重要軍需擴張に早くも一頓挫を來すに至らんとしてゐる。國が數日前までは自國の富强を恃んで他國に佈いた經濟生命線は今やわが身に浸み込んでゐる、米國が指導者となつてゐる西半球團經濟圈の諸國が自給するためには三千二百萬ドルの輸入資源を同圈內に求め、四十一億ドルの輸出市場をもその圈內に開拓せねばならぬ、ところがこの圈內には工業資材と食糧品があるかはりにアンチモニー、クローム、マンガン、マニラ麻、キーネ、ゴム、錫、タングステン、水銀など戰略上不可缺の軍需資材原料は全然不足でこれ等は全部南洋に求めるほかはない、從つて今となつて資源開發、代用品の利用、合成工業などの配慮をやつてそれこそ泥繩式急場の間に合はない、米國の南洋依存資源の主要品について記せば次のやうな狀態である

ゴム 世界一のゴム消費國たる米國は消費量年五十八萬トンの全部を輸入にまちその九割七分は南洋諸國からの輸入に仰いでゐる、合成ゴムの年産一萬トンとアマゾン流域からも採れるが問題とならず全然南洋依存である

錫 米國の消費量は年約七萬トンだがその八割はマレイ、蘭印からの輸入である

キニーネ 消費量約百七十三萬ポンドは全部蘭印からの輸入

マニラ麻 消費量は年約四萬トンで全部比島に依存してゐる

右のやうに心細い狀態であるため米國は今日の如き事態に備へて戰時に國內より供給不可能のこれ等資源の貯藏保存を近年になつて努力しはじめた（復興金融會社は（資本金六千五百萬ドル）ゴムの貯藏に當り、金屬準備會社（資本金一億ドル）は軍需金屬資源の貯藏に當つてゐる

◇……ゴム貯藏は各種のものを合して約一年分足らずの百萬トン位あると見られる

◇錫は約七萬トンの消費のところ約九萬九千トンを輸入に仰いでゐるが、合衆國府貯藏計畫では二ケ年の最低量を見込んで五萬トンばかりを目標に貯藏してゐる

◇……クロームは三十五萬トンを使用するが一昨年はじめごろの手持は十六萬トン餘りありそれに本年七月頃までには三十四萬トン餘りを購入し今日では相當の貯藏があるはずだ

◇……マンガンは米の製鋼業で鐵が九十%の能率を擧げるには約八十五萬トンのマンガンが必要であり、然しこれも約一年半分の貯藏があるといふ

これを要するに米國は戰時重要資源は約二年分の貯藏があるわけであるが獨伊が日本とゝもに對米英宣戰をした今日、英國援助を繼續し、しかも兩洋作戰の完全な國防計畫を遂行するために於いて南洋から從來無制限に供給を受けてゐたものを一擧に失ふこととなるので、米國の船舶不足と相俟つて米國々防に痛擊を與へたものと見てよい

ペナン（マレー半島西岸）急襲
敵輸送船團を爆擊

【東京特電】大本營陸軍部發表（十二日午後四時二十五分）帝國陸軍航空隊は昨十一日マレー半島西岸の要港ペナンを急襲し港內に在りし敵輸送船團に對し果敢なる爆擊を加へ一隻を擊沈、四隻を大破せしめたり、他の一隊は埠頭を襲擊し倉庫および港灣施設を徹底的に爆碎せり

ニューヨーク爆擊
國籍不明機　ロイター電

【上海十二日同盟至急報】當地で聽取した重慶放送によればニューヨーク十二日發ロイター電はニューヨーク市は十二日午前六時二十分（日本時間）より七時二十七分まで　および同八時六分より八時四十分までの二回にわたり國籍不明の飛行機によつて爆擊を受けたと傳へてゐる【號外再錄】

米遠征軍派遣法案　兩院通過

【ストツクホルム十二日同盟】米下院は上院より廻付された米遠征軍派遣法案を十一日可決、直ちに大統領に送致した、同案は今次戰爭遂行中そのいづれの地域たるを問はず遠征軍を派遣し得る權限を大統領に附與するもので、大統領は直ちに公布するものとみられる

チエサピーク灣に機雷敷設

【ツイシー十二日同盟】アヴアス通信ワシントン電によればアメリカ海軍當局は大西洋岸のヴアージニア州チエサピーク灣に機雷を敷設したと十一日發表した

パナマ運河地帶に燈火管制

【ツイシー十二日同盟】アリツプ通信社パナマ來電によればパナマ運河地帶當局は十一日より同運河地帶に燈火管制を實施すると同時に同運河通航時間を午前六時から午後六時までに制限した旨發表した

ロスアンゼルスに空襲警報

【リスボン十一日同盟】當地に達した情報によれば十日夜ロスアンゼルスに空襲警報が發せられたがアメリカ軍當局は右空襲警報は演習のためでなく事態非常に重大である旨十一日發表した

ロスアンゼルスおよびハリウツドでは演習ではなく實際の燈火管制を行つたため自動車衝突の事故をはじめ多數の交通事故があつた、またサンチヤゴのコンソリデーテツド飛行場では空襲警報の發令中および燈火管制中の作業を停止のやむなきに至つた

濠洲空軍　南洋上空哨戒

【リスボン十一日同盟】ロンドンのBBC放送局がバタヴイヤ電として發表したところによれば濠洲空軍はグアム島と比島の間の日本領南洋諸群島領內上空の偵察哨戒を擔當することゝなつた

英米の太平洋作戰悲觀論

【ベルリン十一日同盟】シンガポールのユーピー電は太平洋戰況につき左の如き悲觀的報道をなしてゐる　太平洋の米艦隊は日本軍が同時に作戰を起してしまつた以上、民主々義陣營が直ちに一致協力し他の地點に增援部隊を送ることは不可能である、然るに日本軍は巧みな大成功の後に、さらに新基地を攻擊することが出來る、日本艦隊はグアム島、ウエーク島を占領した後、アメリカ海軍と戰端を開くべくハワイに向ふであらう、しかしシンガポールに達した情報によれば日本の目的はマレー占領にありといはれる、最近の情報によれば日本軍は英領マレーの制空權を握つてゐるといはれる、日本軍がマレー半島の北部要衝に上陸することはイギリスの大增援部隊の北方派遣をも困難にするものである、なんとなれば連絡線を切斷される恐れがあるからだ、聞る海岸線に沿うて日本軍が進擊してゐることはイギリスをしてシンガポールの防衛力にマレー半島の南端に防衛線を固めるのやむなきに至らしむるものである、香港の住民は某島嶼に移されたが、そこでは猛烈な抵抗準備が進められてゐる

エヂンバラ號　極東艦隊旗艦に

【リスボン十一日同盟】當地に達したロンドンロイター電によればマレー沖海戰においてプリンス・オブ・ウエールズ、レパルスの兩艦を失つたイギリス海軍はプリンス・オブ・ウエールズに代るイギリス極東艦隊旗艦として一萬トン級巡洋艦エヂンバラ號を極東に派遣するに決した旨報じたといはれる

メキシコ對獨伊斷交

【ブエノスアイレス十二日同盟】メキシコ政府は十一日獨伊との外交關係を斷絶した

世界

新秩序建設決議
十七日衆院本會議に上程

【東京電話】衆議院は十二日の各派交渉會において米英戰爭に對する國民の決意を闡明し、米英擊滅の國民的熱意を發揮するため特に各派協同のもとに世界新秩序建設に關する決議案（假稱）を上程全會一致可決することとなり、これが內容その他の具體案については十五日の各派交渉會で決定することになつてゐる、なほ提案理由の說明には山崎達之輔氏が當ることとならう、右決議案の趣旨は左の如くである

一、米英擊滅の大詔を奉した國民的感激
一、赫々たる皇軍の戰果に對する敬意と感謝
一、獨伊兩友邦をはじめ盟邦國の友好に對する感謝
一、皇國二千年の大計を決するこの一戰に對する國民の必戰必勝の決意

豫算は即決可決
臨時議會運營方針決る

【東京電話】衆議院では十二日各派交渉會において臨時議會についての打合を行ひ運營方針を決定したが豫算案ならびに政府提出法案については十六日開院式終了後直ちに本會議を開きこれを委員付託を略し可決して貴族院に送附することゝなつた、猶重要法案については委員會を一回省略して即決可決し十七日は貴族院より送附の諸法案を審議可決することゝなつた

衆院議案說明會

【東京電話】衆議院では第七十八臨時議會の審議促進を期するため十二日政府當局と打合せの結果左の如く提出法案の事前說明會を開くこととなつた

▲財政經濟關係法案　十五日午後一時より院內において谷口大藏次官の出席を求め、戰爭保險臨時措置法ならびに敵産管理法案公債發行に關する法律案の說明を聽取する

▲その他法律案說明會　同日午後三時院內において岩村警保局長より說明を聽取する

＝人＝

◇中井滿三郎氏（北鮮電氣會社技師長）十一日午後九時入城同上
◇蒙古聯合自治政府一行十八名　十二日午後七時廿分入城　朝鮮ホテルへ
◇湯村辰二郎氏（朝鮮農業會社々長）新任挨拶のため十一日來社

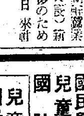
【寫眞】＝湯村氏

◇小磯好溥敏氏（朝鮮農業會社副社長）同上

新發賣
革命的製法に成功せる
鎭咳注射液
コータミン
「ヨシトミ」
醫家に急告
本劑は各種非病原菌より特殊操作により分離されたる免疫元にして咳嗽の原因たる細菌を殺滅發作を消失せしむ
【適應症】氣管支加答兒・氣管支喘息・肺壞疽・肺炎其他咳嗽發作を伴ふものに奏効
【包裝】アンプル 一〇管 五〇管 一〇〇管 瓶入 一個入 五個入
製造發賣元 大阪道修町 合資會社 伊藤由商店
總發賣元 東京本町 株式會社 田邊元三郎商店
（文獻供試品送呈）

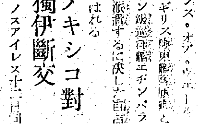
富士モートル
（ボール・ベアリング附）
型錄贈呈
體裁優美
故障絶無
納期迅速
工場に
鑛山に
農村に
京城府黄金町
富士電機製造株式會社

文部省內國民教育研究所指導
國民學校綜合雜誌
日本教育
十二月號
定價六〇錢 送料三錢

日本教育宣言……塚本清彦
永久王殿下の御高德……海後宗臣
師範學校制度への要望……大室貞一郎
學者の條件
國民教育建設戰線
萬有の親和力……今泉定助
高等教育と勤勞訓練……松岡忠一
青年教育と勤勞作業……宮本陸治
國民學校の勤勞教育……竹井彌七郎
職業指導の新企畫……宮下重壽
大原幽學の教育……飯田傳一
行による教育……鎌塚扶
國民學校成績の現はし方……佐藤他人太
兒童生活と俗信意識……森本安市
國防軍の錬成（シュミット）……安藤堯雄譯
座談會
兒童生活に即應せる國民道德の修練に就て……（司會者）伏見猛彌
武功談義……櫻井忠溫
少年團講座……熊谷辰治郎
創作 一粒の稻つくり……松永健哉　今井譽次郎

文部省內國民教育研究所指導
國民學校
實踐雜誌
國民教育
十二月號發賣中
價各五〇錢 〒二錢
自初一至高二
學年別・教師用
授業の羅針盤
文部省の意圖する國民學校教育の實踐的部面を具體的に述べ、以て授業の第一線に活躍しつゝある人々を指導し啓發せんとする使命を擔ふものである。

東京市神田區小川町三丁目八番地
振替東京一三六六三一番
國民教育圖書株式會社

紀元社・新刊と重版
東京市芝區田村町四
振替東京九〇七七
（圖書月報進呈）

近代日本軍事史
教育總監部 松下芳男著
A5判三二〇頁上製箱入 定價二圓八〇錢〒十四錢
明治以降、日本陸海軍發達の跡を歷史的に記述して、明治史の一部門たらしめたもので、恐らく我國唯一の參考資料となるものであらう。著者は陸軍教育史編纂の大事業に從事しつゝある權威者として知られ、豐富な資料を驅使して後世に殘さんとしたものである。

概觀世界史
ウェバー 廣島定吉譯
A5判三百頁・上製箱入 價各二圓八十錢〒十四錢
全六卷 第一卷古代史、第二卷中世史出來。第三卷中世史目下配本中。本書は世界的に知られた世界史の名著にて、幾多の歷史學者によつて增補改訂せられ二十七版を重ね、今日ドイツに於て最も多く讀まれてゐる史書である。世界史の正しい研究を始めんとする人々にとつての入門書。

近代獨逸經濟史
シュトルパー 大住龍太郎譯
A5判二八〇頁上製箱入 定價二圓八〇錢〒十四錢
本書は一八四〇年から一九四〇年に至る七十年間に亙るドイツの經濟を歷史的立場から科學的に解明せられたもので、ナチス・ドイツが如何にして起り、如何にして發達し、其目標が那邊におかれたかを公平に說明した點で、世界的に讀まれて然るべき經濟史書である。

米國極東通商政策
デイトリツク 一原有常譯
A5判三二〇頁上製箱入 定價二圓三〇錢〒十四錢
本書はアメリカが極東地域に對して採らんとする通商政策の性格と方向とを米國の太平洋問題調査會の委囑によつてデイトリツク博士が編纂したもので、米國の極東經濟政策を知る上に最も良い參考資料となるのである。

戰時物價政策の研究
ハーデイー 阿部雅夫譯
A5判二八〇頁上製箱入 定價二圓八〇錢〒十四錢
本書はアメリカが戰時に於て採らんとする物價政策の諸問題を理論的に實際的に研究調査したもので、アメリカの戰時國內經濟政策を知らんとするものにとつての參考書であり、我國物價政策上の資料ともなるものである。

米國戰爭資源の分析
エメニー著 一原有常譯
A5判上製箱入 價二圓五十錢

こくみん文庫
啓吉の學校 林芙美子著（文部省推薦 三四年生向）
大將の馬 山本和夫著（一二年生向童話集）
ヒカリトソラマメ 輿田準一著（幼年童話）
楠公父子物語 前田晃著（歷史物語 四五年生向）
各册 A5判上製箱入 定價いづれも一册八十五錢 送料各册四錢

皇軍の戰果に感激 激勵、決議文山積 昂まる一億の至誠

【東京電話】開戰に際した決議文やあるひは町内會隣組などからの激勵文、中小商工業者からの感激文など寄せられた[illegible]一億の赤誠を反映してゐるがなかには半島同胞からの感激文もあり肉彈部を感激させてゐるがこの國民の至誠に應へて十二日それぞれつぎの談話を發表した

陸軍大臣談

陸軍部隊の矢繼早な奇襲作戰は今や着々戰果を擴大してをります、これひとへに御稜威の然らしめるところでありますが、陸海將兵の言語に絶する勞苦と奮鬪の賜にほかなりません、開戰以來内外各地からお寄せられました夥しい激勵の電報、決議文の一字々々に溢れる烈々たる[illegible]の熱誠に[illegible]かりであります、[illegible]一々御禮を申上げかねる事情にあるのでこゝに新聞報道機關を通じ[illegible]各位からの御厚情の御激勵と御期待に副ふことを深く期してをりますから各位におかれましても まず[illegible]困苦に堪へ[illegible]の成果を發揮せられんことを切望する次第であります【寫眞=東條陸相】

參謀總長談

開戰以來内地外の各方面から寄せられました夥しい激勵の電報、決議文書簡には全く感激のほかありません、軍務多端の折りとして一々御禮申上げかねる場合もありませうが、あくまで銃後の御激勵と御期待に副ふことを深く期してをります、こゝにとりあへず報道機關を通じて御禮申上げます【寫眞=杉山參謀總長】

自給自足經濟成り 食糧毫も不安なし

昨夜 農相・共榮圈へ放送

【東京電話】支那事變の完遂、對米英戰必勝の最後の鍵は食糧問題にあると稱しても過言ではない、今日井野農相は十二日午後七時半から十五分間AKのマイクを通じて國内はもちろん東亞共榮圈へ向け「今後何年米英と戰はうとも食糧不安は絶對にない、すでにわが食糧資源は日滿支三國をはじめ佛印、泰國、フイリッピン、蘭印など廣く東亞共榮圈内において確保されつつあり、その自給自足經濟今やなれり」と確信をもつて述べ共榮圈十億の民衆に一大安堵を與へた、放送要旨次の如くである【寫眞=井野農相】

私はしばしば日米英戰爭が開始せられても食糧問題に不安なしと述べた、一國の食糧計畫を樹立するものとしてこの言を數字的に種々の場合を想定した上のことであるが、戰爭は決して短期に終るものではなく相當長期にわたつて戰ひ抜く覺悟をせねばならぬ、したがつて國民が一時的の不自由には極度に忍び得るとしても國民の勞力上その體位が低下するやうなことを生じてはならぬので政府はさきに議會において戰時緊急食糧對策を決定し主要食糧たる米麥の增産對策や、さらに番目貿食料の水産物や畜産物大豆類の確保と脂肪食糧の食料油などを確保する方針のもとに目下着々その具體的施策を講じてゐる、しかし今回の開戰で食糧問題の將來も非常に明くなつて來た、今度いよいよ

米英 に戰端を開き緒戰數日にして戰爭を誇るABCD陣も[illegible]に突破せられ、すでに[illegible]環の一途を辿りつつあるのでこゝに大東亞共榮圈確立の目途がはつきりして來た、元來東亞共榮圈は立派な農業國であり、畜産國であり、水産國で農畜水産物はこの圈内において自給自足可能な位置はもちろん他の圈内への輸出をも可能な位置に恵まれた土地と水面とを持つてゐる、米は佛印泰の兩國で二千二百萬石の輸出餘力があり、イギリス領マレーは二百萬石、支那は不作の時に約一千萬石の輸入を要するも、フイリッピンは自給自足の狀態であるから、わが國が一千萬石を要するとしても潤澤かに凶作があつても大丈夫 自給自足が充分可能である、また水産は 北洋の大漁場は 世界の三大漁場の一つであり、支那沿岸、黃海、東京灣および 南洋方面は 各種魚族の優良場で、わが漁船が共榮圈内に根據を設け、重油その他の資材の確保を得れば、わが國戰前の十數億貫の漁獲にさらに數億貫を加ふることも容易である

家畜 家畜も戰前には牛は八百萬頭(全世界の一割一分)さらに豚は八千二百萬頭(全世界の三割五分)家禽頭は四億四千萬羽(全世界の三割)を占め肉類としても大體自給自足の狀態で、わが國の技術をもつてすれば、その增産も容易で、砂糖はフイリッピン産糖の北米[illegible]出七十四萬トン餘を共榮圈の自給自足に振向ければ過剰を生ずる、また玉蜀黍は滿洲、佛印、蘭印の輸出餘力は七、八十萬トンで、この輸入が可能となれば戰前の鷄頭の保持は容易で我國として は東亞共榮圈内農畜産物の指導的地位に立ち、その[illegible]を得れば、自給自足して[illegible]くの如き狀態にあることとなり、かくの如く將來を考へるとき我國は何年米英と戰ふとも食糧において不安を感ずることはない、われわれは戰前過去不自由も相當數々想定した戰果によつて非常に輕減せられ、國民生活のうへの不自由も漸次緩和せられることと思ふ、しかしわが國民は

勝利 に酔つて臍の緒の決意に寸毫の緩みも持つてはならぬ、何分にも敵は資力に富む米英兩國であるから一々の強敵を徹底的に撃碎くには銃後の護りをしつかり固め、あくまで臥薪嘗膽の覺悟が必要である

十一月對内地貿易

入超は八千五百萬圓

財務局發表=十一月中朝鮮對内地貿易額は移出五千十三萬圓、移入一億二千五百七十萬圓合計一億七千五百八十三萬圓移入超過七千五百五十六萬圓で前年同月に比し移出一千八十三萬圓(一割八分)の減少、移入二千八百七十五萬圓(二割七分)の增加、合計一千九百九十二萬圓(一割一分)の增を示し移出入の均衡において三千九百五十九萬圓(八割六分)の入超增を示した、なほ一月以降累計額は移出七億二千四百萬圓、移入十一億二千七百萬圓、合計十八億[illegible]で前年同期に比し移出は[illegible]、移入は四億九十四萬圓(九分)の增進で[illegible]においては五千二百九十九萬圓の入超増であつた次に十一月中における主要品の消長を見るに

移出 に於ては米穀は百三十九萬圓(四十二割)の減少をはじめ肥料、鐵鋼、大豆等の出荷好調を示したが、石炭は百四十六萬圓(四割二分)の出減となつた外乾鰯、乾海苔、生系、肥料等の減退に加へ、その他の諸品も一般に不況を呈したため前年同月に比して減少を示した他方

移入 に在つては綿織物一千四百四十四萬圓(二十三割八分)の激増に加へ機械類二百七十九萬圓(十二割九分)、人絹織物百八十一萬圓(八十四割)の移入増加もあり、なほ毛織物、砂糖、小麥粉、絹織物等の入超況を呈したため、肥料その他、木材、スフ、織物、セメント等、不振を示したが、合計においては叙上の如く增進した

財産の取得處分は認可制

敵産管理法要綱決定

【東京電話】十二日の閣議で決定した敵産管理法の要綱左の如し

米英蘭諸國およびこれら諸國人の取引に關しては本年七月の資產凍結以降外國爲替管理法によつて相當嚴重なる取締を實施し來り特に開戰後はさらにこれを強化したるも敵國および敵國人についてはその財産に關し、管理人の設置、強制處分命令など積極的なる措置を講ずるの要あるをもつてさらに左記内容の單行法を制定せんとす

一、政府は敵産に關し管理人を選任しこれを管理せしむることを得
二、政府は敵産に關し政府の指定するものに對する管理その他必要なる事項を命ずることを得
三、敵國または敵國人に對し金錢債務を有するものが、本法の規定に基き發する政府の命令により支拂をなしたるときは該債務につき免責せらるゝこととなすこと
四、敵國または敵國人が外國において[illegible]

いてなす行爲にして左に掲ぐる財産の取得または處分を目的とするものは主務大臣の認可を受くるに非ざればこれを無效とす
(イ)本邦内にある不動産
(ロ)本邦内にある事業若くは營業またはこれに對する出資
(ハ)本邦證券
(ニ)本邦居住者に對する債權
五、主務大臣は敵産に對し必要なる登記または登錄を關係官廳に囑託することを得
六、本法の施行に關する主要事項につき主務大臣の諮問に應ずるため敵産管理委員會を設置する

▲備考
(イ)本法は外國爲替管理法と一體をなし、敵國および敵國人關係の取引め取締並に財産の管理につき完璧を期せしめんとす
(ロ)敵產などの範圍または内容は命令または告示をもつてこれを定む
(ハ)敵産管理委員會の委員は關係官廳の次官または局長級をもつてこれに充つ

言論、出版、集會、結社 臨時取締法案可決

【東京電話】政府は今議會期にわたるべき戰時下における安寧秩序の萬全を期するため來る臨時議會に内務省より言論出版集會結社など臨時取締法案を提出することゝなり十二日の閣議において決定した、法案の要綱左の如し

第一 本法は戰時に際し言論、出版集會、結社などの取締りを適當ならしめ、もつて安寧秩序を保持するを目的とすること
第二 政事に關する結社を組織せんとする時は行政官廳の許可を受けしむること
第三 政事に關し集會を開かんとする時は行政官廳の許可を受けしむること、但し法令をもつて組織したる議會の議員候補者推薦會および選擧演說會ならびに公衆を會同せざる集會は屆出をもつて足りること
第四 公事に關する結社または集會所で政事に關せざるものといへども必要なる場合においては命令をもつて前二項の結社または集會の規定を準用し得ること
第五 屋外において公衆を會同しまたは多衆運動をせんとするものは行政官廳の許可を受けしむること
第六 法令をもつて組織したる議會の議員、議員候補者の選擧のための集會または結社については第二または第三の許可を要せざること
第七 新聞紙法による出版物を發行せんとするものは行政官廳の許可を受けしむること
第八 行政官廳必要ありと認むる時は第一乃至第五の許可を取消しまたは第三若くは第四によりその集會の禁止を命ずること
第九 出版物の販賣および頒布の禁止ありたる場合において行政官廳必要ありと認むる時は當該出版物の以後の發行を停止しまたは同一人若くは同社の出版物の發行を停止することを得ること
第十 第七または第九の禁止命令に違反して販賣または頒布する目的をもつて印刷したる出版物は行政官廳において之を差押へることを得ること
第十一 略
第十二 時局に關し造言蜚語をなしたるものおよび人心を惑亂すべき事項を流布したるものに對する處罰を規定したること
第十三 本法施行の際現に存する結社については其の命令によって許可を受けしむること
第十四 本法施行の際現に新聞紙法による出版物を發行するものは第七の許可を受けたるものと看做すこと

戰時犯罪處分の法案要綱を決定

【東京電話】戰時犯罪處分特例に關する法律案要綱左の如し

戰時に際しては特に騷擾の不逞分子などに對し治安維持上必要なる犯罪の發生する虞れなしとせず、かゝる犯罪は治安の維持上これを防遏するの要あるにより、左の要綱に從ひ刑法所定の刑罰を加重するものとす
(一)燈火管制下における特殊犯罪に對する處罰加重
(二)同上の場合における竊盜および強盜に對する處罰加重

鮮内桑田面積

昭和十六年七月末日現在における桑田面積は本畝(一九、三八〇町五段)(ヘクタール)普通作付八、六七三六、七九、八〇町歩合計八、六七〇〇町で、これを前年に比すれば前者は一九五、六〇六町(七分)後者は一〇、〇〇一町(一分七厘)夫々增加し、合計一九五、六〇七町(二分五厘)の増を見た、次に立別に見れば最も多いのは江原道の桑田面積は二二八、一〇一町で、前年に比べ一三、八〇五町增加した、更にこれ等桑田面積を任面積の四割三分六厘で中郡及び忠北桑田の三、七八六、六〇八町(總面積の二割九分六厘)これに次いで最も少いのは慶北桑田の二、五七〇、九〇四町(二割六分七厘)である

事變公債六億圓

本日より一齊賣出し

【東京電話】政府は十二月支那事變公債六億圓を本日日本銀行引受により發行することゝなつた、なほ同日より十四日まで全國各郵便局より賣出す、支那事變公債は右發行額の一部に充當する

▲支那事變割引國庫債券
一、發行額 額面五億六千五百萬圓
一、償還期日 昭和廿四年二月一日まで
一、發行價格 額面百圓につき九十八圓
一、額面金額種類 廿五圓、五十圓、百圓、五百圓、千圓、五千圓、一萬圓および十萬圓の八種(但し右の内廿五圓乃至一千圓の五種に限りこれを郵便局より賣出す)
一、利率 年三分五厘
一、利子支拂期 三月一日および九月一日の二回

▲支那事變割引國庫債券
一、償還期日 昭和廿七年一月卅日
一、發行價格 十四圓券、七圓、廿圓券(廿四圓五十錢)五十圓券(四十八圓)百圓券(九十八圓)一千圓(九百八十圓)
十四圓

企業許可制

愈よけふ實施

【東京電話】各種の企業を整理し勞力を有効適切に活用するやう營業や事業の新規開始を全面的にストップする企業許可令はいよいよ十三日から農業、漁、工、商、交通の四部門四百四十三業種にわたつて適用され、これら指定業種は今後許可がなければ新規開業や廢業の變更はできなく、製造業者は原則として認められず出來るだけ多く時局產業方面に振向けることにあるので、指定業種は原則として認められず出來ないことになつたが、許可命令の範圍は中小商工業の勞力を出來るだけ多く時局產業方面に振向けることに必要なものにのみ特に許可されるが、現在營業を行つてゐるものは本令實施の十三日から六十日以内に市區町村長を通じて地方長官に申請書を提出すれば所得權として主務大臣に申請書を提出すれば認められる、この際指定業種が全部營業權を認められる、この際指定業種が品目別に細く分れてゐるので、たとへば呉服屋さんで寢具類も賣つてゐる店などのやうに取扱ひ商品が二つ以上の指定業種にわたつてゐる場合は殘らず列記して申請しないと記入漏れの分は取扱ふことが出來なくなり、また營業人や販賣人なども取扱品が指定されてゐれば同樣申請が必要だが、この場合は營業地域の指定も同時に行はれるので富山の賣藥りや、大島の椿油賣りのやうに全國各地を行商するものは行先各府縣の地方長官にそれぞれ申請せねばならない、露店商でも一定場所に店日開店してゐるものはその場所だけが指定されるので、日露商店のやうに個々の營業場所の變るものはその都度申請すれば當該地方の市内日といつた工合に廣い指定が與へられる、これらの指定申請は十三日現在の實績によつて行ふので、期間中に申請を怠つたり虚僞の申請をしたりすると營業停止と同時に罰則で體刑は懲役または二千圓以下の罰金が課せられる

在華北の敵國權益處理

内容を調査し近く決定

【北京にて 川邊特派員 十二日發】米英宣戰布告と同時に北支軍によつて我が權力下に把握された在華北敵國權益は十日より内容の調査を中心にこれら權益を公正妥當に處理すべき第二段階に入つた、今次北支軍の行動は財産その他の掌握、保護、敵國の防止、金融はじめ經濟界の混亂防止の目的に出たものにはかならず行動に當つては國際法の精神に至るまで徹底されその公明正大なる態度は敵國當局も等しく感謝の念を寄せたほどで、しかも沒收せるものは敵の公有財産、兵器、各地の軍用に供し得る物件資産等に限られ、私有財産は一時機能を停止せしめられた[illegible]、一般の通信機關、交通機關は[illegible]

無臺

公債や貯蓄の獎勵勸誘・四十字詰 十行以内・葉書・封書・紙上匿名・原稿は住所氏名明記のこと

無駄をはぶけ

◇…皇軍不敗の戰果を偲び戰勝の祝酒をすませて神宮からの歸途北漢道から眺めた夜の明け方の市内は燈火管制その他の赤、白、靑とりどりに、ネオンサインの、なんと美しく多いことよ

◇…だが、この夜明け方を後退けに、燈火皆を眺める人が幾人あるだらうか、世の人の虚るとさには消燈して上さうなものである――電氣節約――細前に闘づいた清新な心も、一面、なんともいへない淋しさに打たれた【綾倉生】これでよいか

◇…燈火管制や兵舍上の諸々たる障子には、愈敵のほか、頓も重く新しく何の勞苦に對して、夜後また鬪ふあるその勞苦に對して、ないられていゝだらうか

◇…白の言葉も、一の警行に如かず、官廳、銀行、會社など、執務時間延長、日曜休業廢止の斷行を提唱する(一觀察)

道民の熱と努力で 目標額突破を期せよ

各道貯蓄の現況を覗く 咸北篇(六)

咸鏡北道は近年鑛工業、水産業の飛躍的な發展をみるに至り殊に水力發電工事の進捗とともにその豊富低廉な電力による大工業の勃興は終に咸北時代を現出せんとして資本の殆んどを注ぎこんでをりこの資金回收が一日までに順調に決済を終つたかぎり三千二百萬圓の貯蓄目標が確立されてゐる、一方咸北の貯蓄の特色は資本の流入が多額に上つてゐることである

◇…道民◇

各個の所得額貯蓄に比し事業資金の蓄積がその特徴として頭るが、これら大資本を擁する大規模企業の關出により本道における[illegible]

◇…實績◇

をあげんとしてゐるものである、なほ今…

◇…貯蓄◇

の增强に邁進し、咸北道内の約半額を占

◇…各班◇

の得點を總額した上第一線組合の成績その他を微[illegible]によつて七萬…

咸北における一ケ年の總所得額は約一億圓と推定され、本年度の咸北における本年度國民貯蓄の目標額三千二百萬圓を達成せしめるにはその三割三分を貯蓄にふりむけさせねばならない、しかし個人所得額に對する貯蓄率は一割五分を標準としてゐるので各人所得の貯蓄には一割五分を基準としてゐるので各人所得の貯蓄額は一年間千五百萬乃至千六百萬にすぎず殘餘の千六百萬乃至千八百萬は鑛業資金の蓄積となるものである、しかるに本年は初春以來氣候不順に加へ夏季の冷害は畑作五割、水稻二割程度にとゞまり、今後の秋期收販は期待できず道内種類の作况が憂慮されてゐる狀態であり大豆においても收穫は八萬石程度とみられ收販出廻りの一割大豆をもさしたる貯蓄增強への拍車とはなり得ない有樣である、一方咸北産業の大宗とされる鑛業も水産業も秋以來不漁をつゞけ各水産業者はこれまで蓄積してゐた資金を注ぎこんでをり、この資金回收が十二月までに順調に決済を終つたかぎり三千二百萬圓の目標が達成されてゐるものである、この貯蓄計畫には一層の努力を要する結果となるものとみられる
[illegible]

定期敍勳

【東京電話】政府は十二月定期敍勳において文武官合計千五百十九名の敍勳を十二日の閣議において決定した、主なるもの左の如し

敍勳一等旭日大綬章 陸軍大將 加藤隆義
敍勳一等瑞寶章(各通)
海軍中將 松山茂三郎
陸軍中將 阿部信三
同 飯田祥二郎
敍勳二等瑞寶章(各通)
陸軍中將 長谷川正郎
同 岸 信介
同 細川忠康
同 山本務
同 坂西一良

政府對議會策決定

【東京電話】政府は米英開戰に伴ひ來る十五日第七十八臨時議會を召集、議會を通じて戰爭目的貫徹に關する國策決定を闡明することになつたが、今次臨時議會においては東條首相の施政方針演說において政府の方針決意を、また東條外相より外交演說において、日米交渉決裂までの經緯ならびに今後の外交方策につき、賀屋藏相は財政演說において臨時的財政對策につきそれぞれ説明、全國民一致の邁進と協力を要請するほか、時局下緊要なる法律案ならびに豫算案を提出協賛を求めることに十二日の閣議において決定した

食糧配給組合 昨日解散總會

京城府食糧配給組合の解散總會は十二日午後一時より府民館中講堂に開催
一、事業報告

調和の美
三ッ矢ソース
の眞味なり

借方 貸方

戰時國民經濟生活の安定を確保するため本府では經濟違反行爲を"第五列"と見做し徹底的に撲滅する方針を闡明した▲就中、悪質經濟事犯の撲滅は小賣人の價格違反、消費者の買溜、配給機構の不正等の行爲を指摘して之に究明のメスを揮ふことを言明してゐる▲今までは法令の周知徹底してゐないこともあらうと幾分遠慮した傾向があるが、最早法令を知らなかつたとはいはせぬ、征戰下における國民經濟生活を紊す者は何人たるを問はず徹底的にやつつけろ▲朝鮮青年團長は"對米英開戰に際して全鮮青年團に告ぐ"として青年の奮起を促すところがあつた▲それにつけても京城府内カフエー、喫茶店にゴロゴロしてゐる青年の多いことよ、無爲徒食の青年は尻つぱしから鑛山か土建工事に連れて行つては どうか▲農林局食糧調査課の今日を築いた彼の課長立山重三郎氏が逝去した、二千四百五十萬石の鮮米收穫高を發表して内地の人々を安心させた氏の努力を今更惜しく想ひ出す、剛毅、清廉、公正の人、痛惜の念新たなるものがある

夕刊後の市況

◇…朝取實物出來値
京南八〇、三▲高岡波五三、一一二、七三、〇一二、九▲朝鮮無煙炭四三七、九▲昭東鑛業三四、〇▲日鐵三六、〇▲日本穿孔器 二五、三▲日立製作所三九、六
◇…横濱生糸後場大引
出來高一萬二千枚
十二月限 一五六 一月限 一五四 二月限 一五二 三月限 一五一 四月限 一五〇

内外紡績配當据置

【大阪電話】内外紡績では十日決算重役會を開き當期利益金處分案配當年一割据置を査定、來る廿四日の定時株主總會に附議する

京城紡織株主總會

京城紡織會社では十二月廿六日定時株主總會開催に決定した、附議事項は
一、廿九期決算
一、取締役一名選任、監査役二名
一、五百萬圓の增資に關する議案
なほ増資案は十萬株增加、一株に對し一株の割當で額面十五圓である

江界水電總會

江界水力電氣會社では來る廿四日午前十時から東京麹町内幸町事務所において第八回定時株主總會を開催、當期利益金處分案を附議するが配當は年五分据置に内定

京城糧穀配給組創立 組合長に小笠原氏

京城府糧穀配給組合の創立總會は十三日午後二時から府廳で開催、
一、規約の承認
二、總代の選擧
三、役員の選擧
を行ふ、府内各糧穀商の組合長に商工事務課長小笠原氏を選任、役員は府會議員十一名を選任し、ほかに副組合長一名が就任する

市町村議員選擧

明春五月下旬

【東京電話】政府は明春選擧期を迎へる市町村會議員選擧を一齊に施行して一層の決意を固めることゝなつたが、これになるべく内務當局では今春これが實施を延期して現在に至つてゐる、現在全國市町村は約一萬一千、選擧を要する市町村は約九千で、選擧期日は大體明年五月二十日前後と、なら規定して同制によつて行ふことなる

堅牢 優美
コクヨの帳簿
大阪 東京
黒田國光堂

感冒・肺炎・氣管枝炎に
デルモライツイ
三十分濕布藥
僅か卅分の濕布で皮膚に適度の刺戟を與へて感冒や肺炎の際に伴ふ非特異性免疫元の注射に似た原因的病菌殺滅效果を發揮し速かに高熱炎衝苦痛を和らげます
感冒・肺炎
氣管枝炎
扁桃腺炎
肺門淋巴腺炎
肋・腹膜炎
消化不良症
打撲・捻挫
肩凝・腰痛
ロイマチス等

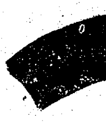

使へる粉末だけで佳い
一〇〇瓦 一圓
二五〇瓦 二圓
五〇〇瓦 三圓
藤澤製品
株式會社 藤澤友吉商店
大阪市東區道修町・東京市日本橋區本町
京城府西小門町・天津市大和區[illegible]
D.1667

臨戰下にも 榮養が偏らぬよう
脂溶性ビタミン
ハリバ
戰時には、榮養不足から健康が低下しないよう……特に注意すべきです。
就中脂肪性ビタミンが必要な……
1 發育盛りの兒童
2 激務につく產業戰士
3 お產前後の婦人
4 かぜ引き易い方
…などは榮養が偏らぬよう…毎朝一―二粒のハリバを連用して、このビタミンを充實することです。皮膚や粘膜の防禦は堅固になり、寒冒季に對する備へが堅くなります。

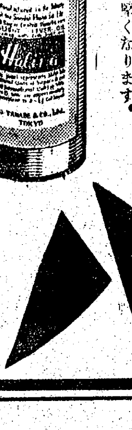

東京市日本橋區本町 田邊商店
五百粒…十円五十錢 百粒…二円五十錢
三共製品
ハヤ1472

腰を拔かした弛禪氏（ルーズヴェルト）
ハネ上る戰捷株に引かへて
泣面立會停止のウォール街

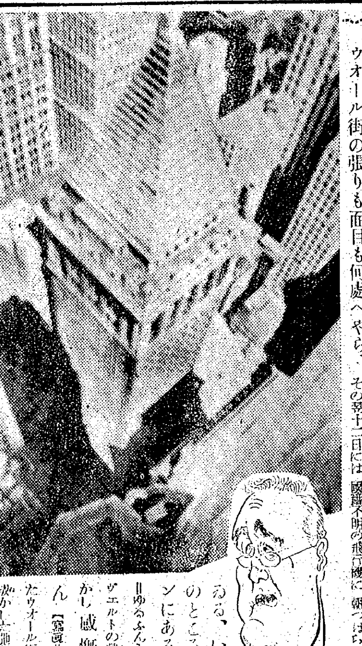

ニューヨーク株式取引所が十一日臨時休業した、太平洋を壓するわが陸海軍の大戰果に度膽ぬかれたか腰を拔かしたか、もう賣つた買つたの株式投機どころではないのだ、世界の株式界に君臨したウォール街の張りも面目も何處へやら、その翌十二日には國籍不明の飛行機に朝つぱらから前後一時間半に亘つて爆撃されてゐる、いやはやとのところワシントンにある弛禪氏＝ゆるふんと讀む、ルーズヴェルトの戰意なり＝でもかし感慨無量ならん【寫眞＝大戰果に腰を拔かしたウォール街と弛禪氏】

〝日本海軍いかに強大なりとも日米開戰あらば月餘ならずして日本經濟界は大混亂に陥り自滅せん〟などと自國民に大嘘吐いて衝突の戰爭を開發したものの目も當てられぬ慘状で四苦八苦—試みに十一日の紐育取引所を探つてみるとニューヨーク株は代表株スチール株が前日より一ドル四分の三式、安、アナコンダ株一ドル八分の三安とその他いづれも連日暴落で、このところ太平洋の敗報と歩調を仲よく合してゐる

これにひきかへ自滅と笑はれた日本經濟界を同取引所に探つてみると初戰のやう戰捷の株價にピンピンはね上る

十一日は新東が前日に比し八圓高で開戰當初から卅六圓の急騰ぶり、鐘紡七圓八十錢高、新船九圓廿錢高、高岡波一圓八十錢高、このほかいづれも三圓乃至五圓高の凄い勢

とにかく取引所の立會停止はよほどのことで國內革命、大恐慌など國內が大混亂、恐慌を起した時にのみ生ずる現象だから、弛禪やヤンキーたちの狼狽ぶりが眼に見えるやうではないか、ソモサン弛禪

〝命からがら脱出〟
英兩戰闘艦の沈沒に
米人特派員の目撃談

【リスボン十一日同盟】當地に達したニューヨーク電はマレー沖海戰の際撃沈されたイギリス戰艦プリンス・オブ・ウエールズ號に乘合せたC・B・S特派員セレル・ブラウンはプリンス・オブ・ウエールズ號、レパルス號兩艦最後の瞬間の生々しい目撃談を次の如く傳へてゐる

余はプリンス・オブ・ウエールズ號、レパルス號の兩艦が日本海軍航空隊の攻撃をうけてゐる間、乘組員が終始勇敢に戰ひイギリス海軍將兵が戰闘の際如何に勇敢に行動してゐるかを看取するを得た、レパルス號が沈む前、早くも無數の戰死者が備砲の傍に横はつてゐた、高角砲はすべて空に向けられ、引つきりなしに打ち續けてゐたが、突如レパルス號の後尾が高く空中に上つたかと見ると、忽ち海面から見えなくなつてしまふのを目撃した、この時艦尾には多數の乘組員が殘つてをり彼等が艦を離れてゐるのが見えた、余はプリンス・オブ・ウエールズ號が傾斜する前、乘組員と共に驅逐艦に救助された、驅逐艦は救助された人で一杯だつた、續いてプリンス・オブ・ウエールズ號は次第に傾斜が大きくなり遂に艦尾を下に艦首を空中に上げて海面から姿を沒するのが見えた、余は最後の瞬間にフイリツプス提督、リーチ艦長がブリツヂからするすると海中に辷り落ちて行くのをこの目で見た

大東亞戰の勇士へ
贈る大京城の赤誠
十七萬世帶から慰問品

米英戰線に連續痛撃を加へる我勇士の捨身戰法に胸打たれた京城百萬府民は擧つて勇士に慰問品を贈らうではないかと府民代表の實踐部長の緊急常會が十一日午後七時から本町三丁目集會所で開かれた 集つた人々は京城黃金町三丁目波多江千代藏氏ほか十名の京城府各方面實踐部長 相談の結果、滿場一致對米英決戰京城府十七萬世帶が總がかりで一日十錢以上を醵出、恤兵金十六萬圓を募集しようとの皇軍へ寄せる全府民の赤誠態度を決定した

熱血の雄叫び
府民館に於て　けふ征戰貫徹講演映畫會

聖戰の貫徹を！と南太平洋にくりひろげられる米英撃滅の貫徹を手に取る如く銃後國民に知らせ沸り立つ熱意を護持の闘志に燃やさんとする京城府、總督府協同主催の『征戰貫徹講演映畫會』はいよいよ十三日午後六時半から府民館に開催されることとなり講師及び演題は次のごとく決定した、海陸軍の指導者たちがそれぞれの知識を千載一遇の熱血にかけて雄叫ぶ講演は銃後國民に萬丈の氣焔を呼ぶべく早くも街の話題を生んでゐる【寫眞＝右から倉茂朝鮮軍報道部長、濱田海軍武官府海軍中佐、御手洗總力聯盟宣傳部長】

▲千載一遇の秋　軍報道部長倉茂少將▲國民諸君とともに　海軍武官府濱田中佐▲米英の戰爭力　總力聯盟宣傳部長御手洗辰雄氏

驚く日本の底力
蒙古要人視察團來る

大東亞戰爭の勃發とともに蒙疆の蒙古を背負つて起つ要人チヤラン旗盟長巴王氏ら一行十六名からなる蒙古派遣日本視察團一行は林內閣議官氏の引率で十二日午後五時廿分入城、朝鮮ホテルに投宿したが一行をホテルに訪へば巴王氏は次の如く語る

日本 は初めてです、永年憧れてをりましたので日本の地を踏んだ喜びは他人には到底想像出來ません、蒙古を出發する時までは私達は日本は今

戰爭 をしてゐるので國內では物資が缺乏して國民は大變困つてゐるだらうと思つてをりましたが、かうやつて實際來て見ますと全く驚きました、タバコ、酒とそれに肉、魚、果實、何んでも

豐富 にあるのには驚くよりも、むしろ不思議でなりません、今さら日本の底力には敬服しました、現在の蒙古の青年は日本を

憧れ てをり日本語の勉強で一年懸命です、若人達は眞に日本を背負つて立ちます、そして一日も早く『東亞民族の京都へ』を願つてをります

なほ十三日は朝鮮神宮參拜、總督府、軍司令部を訪問次いで十四日は仁川方面を視察、十六日京城を出て內地へ向ふがこれら要人は建國後に初めて城外に出ることを許されて聖戰下日本の現實を認識し東亞共榮圈建設に指導的地步の認識を深めるもので京城においては朝鮮東亞俱樂部が朝鮮の事情紹介に當る【寫眞＝來城の蒙古人視察團】

武官府に咲く感謝の花

『強い海軍さん、私たちは女だけにこの度の大捷が嬉しく感謝で胸が一杯です』と京城女子商業の生徒二百五十名が校旗を先頭に十一日午後五時過ぎ倭城臺の海軍武官府へ押しかけ感謝と感激の萬歳を絶叫した、時ならぬ乙女部隊の奇襲に物に動ぜぬ黑木大佐、濱田少佐らも〝嬉しい海軍さんへ御禮參上〟と知つて大喜び、黑木大佐は〝海軍は卅六年間、夜の目も寝ずに勉强して長いく〃念願を果したのです、東亞の前途は洋々です、この感謝とこの希望、この感謝で銃後の學生は更に勉強をつけて下さい、それではサア皆様と一緒に喜びをわかちませう〟と述べ切々たる感激の一語々々に感じやすい乙女達は眼に涙さへ浮べ『帝國海軍萬歲』を三唱した

翳せ殉國の炎
『青年團員に告ぐ』實踐項目
眞崎團長全鮮へ檄

皇軍勇士が一塊の火玉となつて米英膺懲の師を太平洋に進めてゐる 半島の青年は光榮ある日本人の國難を擔はなくてはならぬ！朝鮮青年團本部では全鮮六百萬青年團員に向ひ、この重大時局に挺身させるべく實踐事項を明示し十二日眞崎團長の『對米英開戰に際し全鮮青年團員に告ぐ』と題する告辭とともに五項目の實踐要項が各道青年團長を通じて全鮮へ飛檄された、實踐要項は

一、必勝の信念を堅持せよ
二、國土防衛に挺身せよ
三、兵站基地半島の確立に獻身せよ
四、職域奉公に邁進せよ
五、銃後奉公に徹底せよ

の五項目で、次の團長告辭は先に南總裁がDKからマイクを通じて放送した『勅語を拜して全鮮愛國班員に告ぐ』とともに全團員一人もれなく、その趣旨を徹底させ職域意識の昂揚と一朝有事の際は敢然起つ心構へを促すものである

征戰、米穀に萬全
府內食糧配給總會を開催

一死奉公のこの秋に腹が減つては戰が出來ないと、百萬府民の食糧に萬全を期するため京城府食糧配給組合では十二日午前十時から府民館に最後的總會を開き午後二時からは平松京畿道產業部長、杉山府經濟部長、伊藤府商議理事などの出席を求め約七百名の新組合員が參集して新機構による京城府糧穀配給組合の創立總會を行つた、これによつて約七百名の業者は一人殘らず新組合員に加入され組合の資本金も二十萬圓から八十萬圓に、各種業者を單位とする總代會などを設けて配給に不正不圓滑がないやう戰時米穀對策に萬全を期することゝなつた

日本海軍に驚嘆
オットー駐日獨大使喜びを語る

【東京支社電話】ヒトラー總統の重大聲明が行はれた十一日夜ドイツ大使館では、オットー大使が鉛筆と紙を握りしめ電波に妨げられ勝な總統の聲に耳を傾け興奮と感激の裡に聽いたのは午前二時だつた、その翌十二日朝早くも六時床を離つた大使は大島大使に祝電を發し午前十時には堂々の所信を披瀝した聲明を發表し大使館員一同と心からなる乾杯を擧げ、十一時陸軍少將の正裝で靖國神社に參拜、新東亞建設の礎となつた我英靈に心からなる感謝を捧げ又午後はゆかりの人大島大使の嚴父健一中將を病床の自邸に訪れた、ドイツ大使館邸でオットー大使は語る

この度の武器協定こそ飽までもアングロサクソン諸國を徹底的に叩きつけねば已まぬだらう、日本海軍の戰果こそ實に驚嘆すべき未曾有のものである、我々はかゝる盟邦を得たことを心から愉快に思ふ、總統の演説は雜音に妨げられ聞苦しい點もあつたが我々の信頼する總統がいよいよ元氣で斷乎たる態度で日獨伊三國結盟の強化を叫ばれたことの新しい團結こそ、最後の勝利を得るであらうことを私は確信を以て斷言出來るのを喜ぶものである

皇軍上陸のルソン島

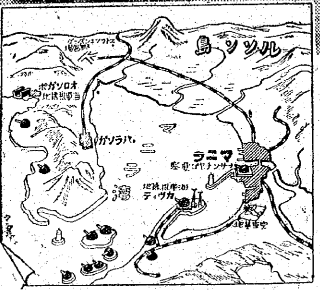

皇軍上陸のルソン島——これはフイリツピンの心臓部、首都マニラの所在地でその面積は比島の三分の一以上に當つてゐる、ルソン、つまり呂宋の名が日本の歴史に活躍しはじめたのは足利幕府の末期から元龜、天正にかけて南海を風靡した例の八幡船以來である

風靡した八幡船
秀吉の電撃的勝利の地

當時この呂宋、即ちフイリツピンはスペインの制壓下にあり、スペイン兵はこの八幡船を支那人が倭寇と呼んで恐れる以上に懼れた 一五九一年、戰々兢々たる群卒を以つて夜の海を潜つて來るスペイン軍艦は遂にこれに然も八幡船と雖もチョン髷の日本の發展家である 雨、霰と亂射する敵彈を潜つて敵艦に躍り込むと見るや、またたく中に敵兵數百を日本刀の錆にして敵の降服的和議を承諾、當時既に五百餘名の日本人がマニラに居住するに至つた、その後、秀吉は、圖南の宿志をまづ實行に移すため堺の商人原田孫七郎を呂宋に遣し、マリニアス總督に朝貢を促した、との時の信書は……を討たんとするも一應原田孫七郎を通して貢物をさくといふ凄つたものである、この秀吉のハッタリは見事利いてマリニアス總督ゴボスを答禮使として日本に送り通商同盟條約を結んだ その骨子は總て必要の場合は互に

親友

として助くることーといへるもので全く秀吉の電撃的勝利外交であつて、比島開發に關する限り日本が大先輩であることに變りはないのだ、アメリカの劫略遂にフイリツピンを制し近代は東亞の癌としてアメリカニズムの策源地として化してはゐたが、儼然として往時の信書は……【寫眞＝日本町の趾あるダイア本街】

愛兒を人質に
決意を語る　ピブン泰首相

【バンコック特電】（十二日發）日泰攻守同盟を締結して千五百萬國民を率ゐて起つたピブン首相の責任は實に大なるものがあるがピブン首相はその所見として次の如く悲壯なる決意を語つてゐる

泰國は日本の對米英の緒戰の成功を見てこの同盟を決意したのではないことを諒解して頂きたい、今日まで泰國は英國の壓迫に當り泰國としては英軍と何時かは戰端に入ると覺悟してゐた、日本に對して泰國は絶對に顛倒すべきでないと考へてゐた、私には四人の子供があるが一人は泰國に殘つてゐるし、長男と長女は米國に、二男がイギリスに留學してゐる、萬一三人の子供を人質として私の政策を牽かうとしたが、私は祖國のために敢て三人の子供が犠牲になつても少しも悔いはありません【寫眞＝ピブン泰首相】

ABCD打明け話…

對日ABCD包圍陣ならぬ鉛筆のマークの縁りに添されてゐるABCDの印は何の印か御存知ですか？　これは鉛筆の等級の印で、Aは一本一錢、Bは二錢、Cは四錢、Dは五錢を示すものです。この印のない物は一本五錢以上の高級品と特殊鉛筆、及び規格外品（極粗悪品）です。我國鉛筆界の最高基準品たるトンボ鉛筆ではこのABCD級もさる事乍ら何よりも無印、即ち一本五錢以上の高級品、就中一本十錢の八八〇〇番製圖用鉛筆が一番餘計消費されております。これに依つても如何にトンボ高級製圖用鉛筆が一般に愛用せられ品質が優秀であるかゞお判りになる事と思ひます。

戰線へ送れ彈丸
けふから國債賣出

戰線へ彈丸を送るために皆んな國債を買へ！大東亞戰爭は開始された、無敵皇軍の赴くところ赫々の戰果は連日歡喜の怒濤に乘つて銃後に傳へられ國民の歡喜は今や頂點に達してゐる、この偉大なる戰捷に應へるためには國民の一人々々が率先して國債消化に協力して彈丸を送らなければならないと遞信局では年末賞與期を狙つていよいよ十三日から廿四日まで十二日間全鮮各郵便局の窓口から一齊に事變國債の賣出を開始することになつた 今回の賣出總額は二百五十萬圓で昨年同期に比べると五十萬圓の增加となつてゐるが、この增額は決戰體制の布かれた今日、國民の新たなる決意の前には物の數ではないのだ 買はう國債をと全鮮には早くも必勝の一念として購入氣分が沸立つてゐるが、その先驅として咸北富寧と仁川が付額の追加申込を遞信局に申込んできてをり、當局でもその熱誠振りに感激、期間內賣切れ間違ひなしと力強い消化力を期待してゐる【寫眞＝國債賣出ポスター】

殉國の献金
征戰四日までに
四萬三千餘圓

米國を屠つて下さい、憎い英國を滅して下さい—と宣戰の詔書を拜して湧き起ち涙を流して銃後の務め微誠ですと愛國献金で朝鮮軍愛國部は感激の情景を描き出してゐるが八日、米英宣戰以來十一日までに愛國部に直接届けられた國防献金は、四萬三千三百八十八圓四十九錢に達し、まことに殉國の献金である、なほ十一日届けられた献金は次の通り

▲一萬圓丁子屋小林源六▲二千圓元町二大島清次郎▲五百圓京城高等法院及び同檢事局職員一同▲百卅五圓六十二錢京仁總富平陸軍造兵廠仁川工廠職員▲五十圓京城蓬萊町日本松田事務所▲五十圓漢江通二中谷テル▲百二十圓四十四錢櫻井國民學校三年生有志▲廿圓阿峴町山七文藝▲六十圓鍾路五隣組▲廿七圓八十六圓本町四島田密▲卅五圓四十四錢仁寺町三四京口さだ▲廿一圓十一錢三清町三五大京班▲十五圓漢江通一横田道一▲十五圓追林町三七稲村幸作▲一圓常山町三六齋藤勝枝▲千六圓四十錢殖銀職員一同

米英撃滅に十萬圓

米英撃滅に一億決死の愛國の熱情の沸るとき、我等宣戰の大詔を拜して默するに忍びず、斷じて奉公の一端を擔はねばならぬ—と朝鮮織物輸出組合、朝鮮毛織物商組合、朝鮮スフ人絹織物商組合、朝鮮織物移入組合、棉花商同業會では十二日繊維統合理事會を開き醵出を決議し即座に陸海軍に五萬圓宛計十萬圓を獻金することとなり、代表朝鮮織物輸出組合理事長齋藤本榮三氏、同監理事長兼移入組合理事長山本嘉一氏、毛織物商組合理事中瀬浩治氏、棉花商同業會理事長月岡豐氏が打ち揃つて十二日午後一時朝鮮軍愛國部を訪問、高橋愛國部長に五萬圓の獻金を行ひ感激の情景を描き、次いで海軍武官府を訪れ同樣五萬圓の獻金手續きを行ひ陸海將兵の奮闘に感謝の誠を捧げたなほ獻金者は次の通り

四萬圓同組合▲二萬圓毛織物組合▲二萬圓……入組合▲一萬圓棉花商同業會　計十萬圓

支那事變國債
郵便局賣出し
本日より二十四日迄
出來るだけ澤山買ひませう！

皇軍へ織手
府內洋裁講習生一丸となる

決戰だ、銃後は一勝の氣風となり必勝不敗の信念に燃え上つた、京城府內各洋裁研究所、愛國洋裁女學院府內十四ケ所を打つて一丸とする洋裁講習會の女生徒五百名は職手に銃後の決意を固め皇軍へやさしい贈物を捧げることになり、軍服修理に慰問袋の作製奉公に合間の暇をつぶしと思はれ勝ちであつた洋裁講習所も國を擧げての決戰の柵に、果敢な奉仕態勢を整へた

一日だけで兩戰役凌ぐ
內地の献金熱

【東京電話】大東亞戰爭勃發とともに國民の愛國心は頓に上昇し恤兵をはじめ十二日海軍への獻金は日本海軍協會代表陸軍省山愛一郎氏の百萬圓を筆頭に五百六十四件計百二十四萬七千七百七十六圓十錢の多額に達し、この日の獻金だけでも日清日露の兩役における獻金合計額百十五萬六百六十一圓を凌ぐといふ物凄い獻金振りだ、なほ八日以後五日間の累計は五百四十九萬二千七十六圓十七錢の多きに上つてゐる

文化映畫統合
急速に決定
來春力強く發足

【東京電話】かねて情報局、警省間で計畫されてゐた文化映畫の統合問題は日米英決戰といふ非常事態により急速に進み、十二日午前情報局で開催された當局と業者との協議會で この重大時局に官民機關として重大使命を持つ文化映畫は既往に捉はれず、宜しく一丸となつて國策協力に邁進すべしとの根本方針を議協一致で決定

急特題材

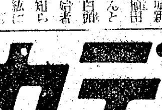

☆…京城新堂町府營住宅樋口國雄子さんといへば『白鼬山顏』創始者として誰知らぬ者もない、皇軍の威武八紘にふるひ開戰四日東西太平洋に縱橫の武者ぶりすみを撃沈、降服、占領等無人の野を行く快勝ぶりに胸わくくさせて同子は皇軍將士の武運長久を祈つてゐたが【圖＝伊勢崎定德作の東亞戰線】のあつい後援しさの餘り顏られぬ盛にもの、しい新作一節☆…十二日早朝颱風を衝いていそくと南山町の海軍武官府を訪れ敵艦撃沈の異影を献つたが黑木大佐も大いに感激されましたと喜んだ、新作白鼬山顏は西はスマトラ、東はパナマ、太平洋の全面を制して、猛ぶは日本の快擧です

イチバン新しい
中學講義錄
◎勤勞獨學青少年諸君の喜び
—タッタ一年三月で中學全科が立派に卒業—

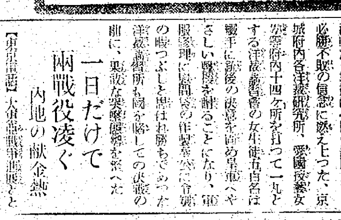

▲中學　講義錄で獨學するなら、今度新に東京府立中學外一流の先生方が文部省改正中學校令により講義され、僅か一年餘の特急スピードで、中學校の全科を卒業せしめるといふ最新中學講義錄が一番よい。

ダンゼンこれで獨學ときめた!!

▲學費　は一ケ月僅か一圓五十錢といふ中學校の月謝の四分の一といふ安い會費である。

▲學科　通信教授する學科は
▲修身▲英語▲幾何▲文法▲公民科▲漢文▲三角▲算術▲英文法▲作文▲博物▲理科▲英作文▲習字▲物理▲代數▲英習字▲國史▲化學▲踐誦▲國語▲地理▲柔道▲體育

即ち中學校の正科を全部網羅し、内容を澤山に入れて講義は親切平易を第一として、全く面白くスラスラとよくわかる。

▲社會　に出て成功するには必ず中學卒業の實力を備へてゐなければならない。殊に躍進日本の青少年に無學は大禁物だ。されば是非との卒業の早い、學費の安い、そして完全完備な最新中學講義錄で今から大に勉強して成功してくれ給へ。

▲入學　すると毎月一回二百五十ページもある講義錄を配本して勉強させ、分らぬ所は何十回でもドシドシ質問に答へグングン學力をつける仕組で斯くの外いろいろの特典がある。

▲されば國民學校卒業後上級の學校にゆけないで嘆いてゐる有爲の獨學青少年諸君や、家業の傍ら又勤勞の傍ら自宅獨學で中學全科を卒業せんとする獨學青少年には實にモッテコイの獨學成功の機關である。

見本進呈　今は新學期開始で入會の絶好時です。ハガキで左記へ申込めば、スグ詳しい見本と規則書を無代で進呈します。（アトでは後れます。）

東京市牛込合町六號
東京豫備學校
出版部

犬の市
日本大軍用犬、番犬、大の新聞無代送呈
東京日本橋室町三丁目　犬闘方選方一切御相談…
日本畜犬協會

債權電話一聯中出帳
京城府…

メデカ　ポマード
ビタミンF配劑

國策宣傳用
昭和十七年度の
團扇　扇子
見本出來た！　中込は今スグ
見本一組十五圓（要前金）
良い安い東北の製品
山形縣新庄町　福田商會　振替仙台817

朝鮮男女　經濟布靴
東一製靴工場

和漢合劑……
本劑は多量のヘーフエ植物ホルモンを含有せる理想的合劑であります。
富士胃腸藥
胃酸過多、胃痛、胃弱、胃アトニー、消化不良、食慾不振、食傷、腹痛…
製造發賣元　京城府南大門通一丁目　富士屋藥房
全國有名各藥店にあり

●頭痛にノーシン●

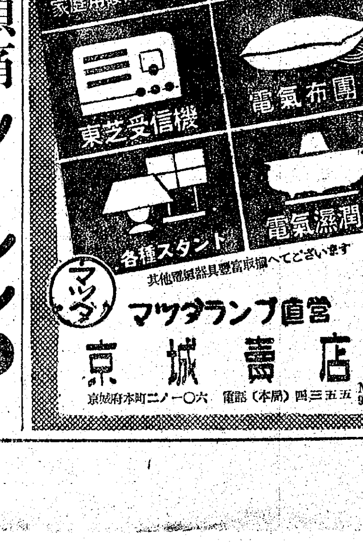

鑛素パルミン
（特約販賣店募集）
◎健康報國の推進素
◎成分、効能、證明濟
試用シテ初メテ知ル？來レ？
京城府竹添町二丁目一〇
東和起業株式會社

報國債券
貯蓄債券
賣出＝十二月一日ヨリ同月廿一日マデ
第廿五回貯蓄債券　十圓・五圓
第十一回報國債券　十圓・五圓
債券擔保貸付割合（日歩低廉）
貯蓄債券（十圓券）八圓半（七圓半券）四圓
報國債券（十圓券）七圓半（五圓券）三圓半
日本勸業證券京城支店

お土産に、ごほうびに、御見舞に
講談社の繪本
▲ツヨイ子供
▲日本ムカシバナシ
▲徳川光圀
▲タノシイオテツダヒ
▲空ノマモリ
大日本雄辯會講談社發行

急告
小生振出手形及手形裏書又ハ手形引受其他保證等一切ニ使用スル印鑑ハ必ズ實印ヲ使用可仕候間此段急告仕候依テ小生ニ關係無之候ニ付實印ニ無之モノハ小生ニ發行ニシ手形及裏書又ハ引受其他保證等現在一切皆無ニ付申添候
清津府港町八番地
富永源三

京城版

霏々と降る雪中に 轟く"興亞の凱歌"

各所にどよもす萬歳の旗の波

西部 わが帝國の無敵海軍が太平洋を制壓して未曾有の戰果を收めつゝある今日、銃後ではこの大捷を祝賀して十二日午後一時から全府民は歡喜に溢れて旗行列を行つたが、京城の興亞奉公日を機し西部方面でも同じ時間に全愛國班、各國民學校兒童を總動員して府民の旗行列に參加、振ふ日章旗も勇ましく粉々たる雪を衝つて光化門通から府廳前に到り同所で萬歳を三唱、更に南大門をくぐつて蓬萊町一丁目經由西大門通を通つて獨立門に至り同所で解散した

かくて高らか、勝利の歌と日の丸を打振つた世紀の大行列は蜿々と雪の大街道を開始したのである

東部 東部方面十五町民と東大門署管內の各男女中等學校生徒以上および國民學校兒童の合同戰勝大旗行列は十二日午後一時から降りしきる白雪を衝き堂々市街に大行進を起した、定刻京城運動場陸上競技場に勢揃ひした一行は續々と詰めかける國民のためにさしもに廣い場內を埋め盡した後から後から參加する團體のためにやゝ遲れて先頭隊から行進を開始するといふ京城始まつて以來の現象を見

達する

〃對米英格戰大勝利〃の大旗は勇壯な歩調も高く、ラッパ隊或は女子救護隊を先登に日の丸の波崩れとなつて東司令部、師團司令部、龍山部隊になだれ込

龍山 引きりなしに耳朶を衝いて來る戰捷ニュースに銃後の街々は沸き立つた、戰捷第五日目の十二日、吹き荒ぶ粉々たる雪を冒して定刻午後一時各種團體、各種聯盟、各町總聯、各愛國班員、區內國民學校、龍山驛前廣場に雀躍する胸を押へて集合した龍山地區校生徒四年以上各種學校生徒合して無慮數萬に上る國民の隊伍は歡喜となつて躍動した

み、敗戰アメリカの地軸も破れよと興亞の凱歌をあげた、一同は更に三角地に出て解散したが各學年部隊は龍山署に萬歳の石雷をおくり府龍山出張所に出てルーズヴェルトの心膽をゆるがす萬歳を齊唱、各校順次に同午後三時解散した

江南 戰爭開始と共に我が海の荒鷲は敵の機先を制して見事にもハワイ、敵の太平洋艦隊に致命的打撃を加へたが、その三日目の十日にはマレー沖にて英の極東艦隊主力を粉碎する等皆に世界戰史上燦たる金字塔を打ち建て帝國の國威を宣揚した海軍に對しその四海に轟く武勳を祝ひ感謝を捧げると共に銃後の決意を固めた銃後の大いなる聲援を乘せて十二日午後一時から江南地區は旗行列に沸き立つた、この日有史以來の大決戰下における銃後國民の一段の覺悟と緊張を示唆するが如き朔風寒雪の冷たさを一時の定刻が待ち遠しと〃對米英戰々捷〃〃祈皇軍武運長久〃等の色とりどりの大幟を押し立てゝ南京城驛前廣場を埋め盡し後からの參加者は引きも切らず仁川街道に至る道路に延々列する未曾有の盛況であつた

一時十分府龍山出張所長の先唱で沸き上る歡聲を盛つて太平洋に轟けと大地を搖がす萬歳を三唱して江南中學生を先頭に各町愛國班員、各工場會社の從業員、各公私立校中等學生徒等無慮二萬の人々が長蛇の列を組んで日の丸の小旗を手に〳〵無敵皇軍へ感謝と激勵の熱情を爆發させて萬歳と軍歌を唱へ乍ら市內を練り廻り全市を戰勝氣分に塗りつぶした

なほ鷺梁津方面では地域的に離れてゐるので黑石町を起點とし鷺梁津驛まで別個に旗行列を行つた

〔寫眞〕‖南京城驛前廣場に集結した旗行列の市民(上)と京城運動場を出發する東部町民學校合同隊(下)

京城食料品小賣商組創立總會

京城食料品小賣商業組合が今般設立をみることになり、十五日午後二時から京城府民館中講堂で創立總會が開かれる

皇軍へ感謝の献金相踵ぐ

銃後の御奉公にと相も變らぬ赤誠の献金は引續く陸續にもまして殺到してゐるが十二日「ほんの僅かで恐れ入りますがせめて彈丸の一つでも……」と府龍山出張所に寄託した献金の芳志

▲六圓五〇錢元町二丁目第三區木村俊德さん外四五名▲四五圓八六錢孔德町一六六松原仁雄さん▲三百圓漢江町三六公設市場販賣組合代表小林俊雄さん▲十圓龍江町六三原ヨシエさん▲十圓新龍町一三〇ノ二鶴川進さん▲百圓元町二ノ三一神谷ハルさん▲四圓九五錢元町一ノ二一九濃上イチさん

繼戰大勝海軍へ感謝の誠を捧げる旗行列の日の獻金

京城府出張所では成田所長の金十圓を筆頭に十六名の職員が我れも〳〵と出し合つた金七十圓を▲五十圓永登浦町五四六山田イツヨさん▲永登浦町第六區高砂班長高山繁廣 鑄食器十五點 一錢銅貨二百卅四枚、五十錢銀貨四十枚▲始興郡西二面安養里八五五久米巳年さん 車手編機械一臺、十錢白銅貨二百枚、一錢銅貨百二十六枚▲永登浦西部道林町愛國班員 鑄食器類三貫

大東亞の基地京城の天地に雪舞ひて、米英膺懲の戰勝の日の丸が眞紅に映える十二日、半島二千萬感泣の先驅者愛國者聯合町六八伊東哲昊氏は鍾路署を訪れて千圓を國防獻金に寄託、聖戰完行への赤誠を披瀝した

續いて同日鍾路三ノ六九金本富男氏は千圓、光化門通一七七末谷壽沐氏は百十六圓五十錢、公平町泰和キリスト教會副牧師保氏は卅圓、新橋町三三ノ九申西吉さんは家族がめいめいに出し合つた廿三圓五十錢をまとめて同署へ獻金方を依賴した

浮れ男も姿を消す

開戰當夜の『龍山花柳街』

〃どかん〃と一發必中の魚雷がぶつ放された次の瞬間、英米極東艦隊全滅の快報が街にスッ飛んで日本人の感激は爆發、刻々と報ぜられるラヂオの戰況に國民の眼は耳は吸ひついて離れない、さてＡ・Ｂ・Ｃ・Ｄ包圍陣突破の宣戰の大詔が下つた一億國民銘記すべき十二月八日—大龍山街にも拘らず傍近の紅燈街は相も變らず夜毎浮かれ男でさんざめいてゐたが流石に昂奮が忍れたやうな男達もこの世紀の感激には〃酒や〃〃女や〃と血迷ふ馬鹿ものも影を潜めてどこの酒場も襟いてもひつそり閑、女給さんも姐さんもぢつとラヂオに耳を傾けて次々と報ぜられる戰況に胸躍らせて大和撫子の血を沸かせてゐた、さて日米開戰の八日龍山方面の花柳街はどうだつたか

先づカフェー方面を見るとどこも暇々寂々、七日まで平均五六十圓の賣上げを擧げた某カフェーがこの日の總賣上げがメて十三圓也…七割からの激減ぶりで業者を驚かしたがどのカフェーも概ね五割乃至六割の減で國民の緊張ぶりを如實に示してゐる、某支那料理店では七日に六九圓卅九錢の賣上げを見せたものが八日は一擧に八割減の十九圓であつた

遊廓町遊廓はどうだつたか、先づ內地人側をみると七日總賣上げ三千七百九十一圓登樓客百七十五名が開戰の日は二千三百二十圓、百十九名で五割減だ、どの座敷もお茶を引く妓が續出、〃ミーさん〃〃ハーさん〃の時節やないんだ、半島人側をみると七日五百三十三圓九十錢、客五十五名が八日は三百三十一圓、四十名でこゝも四割からの激減だ、一業者は語る

これがほんとですよ、兵隊さん達は血みどろの戰ひをしてゐるんですからね、私達の方でも時節柄ですからなるべく遠慮してをるんですが……そりや慨へますよ、なに、これもみんな御國のためなんですから……大丈夫、あつし達も日本人だハッ、ハッハッ、酒ぢや、女ぢやと騷ぎ廻る時節ぢやごわせんよ……

宣戰の詔勅を拜して (二)

『貯蓄報國』に全力 鹽里町會 井上總代語る

皇紀正義の征戰の火蓋は切られた、二千有六百年間の宿怨を晴らすべく太平洋は遂に我が帝國海軍の制壓によつて治まる日も近づきつゝある時、銃後の完璧陣を誇るわが大興鹽里町會の動靜を聽いてみよう！東西兩洋を蔽ふ米英を撃て！我が帝國は正義に訴へて敵性國家を膺懲するのだ、この正義の一文字に銃後國民として異議あるか—と井上町總代が一萬餘名の町民に呼びかけた決戰銃後の心構へは果して如何なるものであらうかと同氏の水も漏らさぬ銃後の完璧陣を敷くことにした

遂に來るべきものが來たのではありませんか、然し慌てることはないのです、この機に乘じて我々銃後國民もわが無敵皇軍と共に手を取つて第一線の將兵であるんだと各々覺悟して時局突破に勇往邁進しなければならないと思ひます、それで、このほど臨時常會を開催して、次の四項目を決定、早速その實行に移つてをります

先づ第一に最低限度の生活様式を選擇して消費の方は節約第一をあげて銃後確保に一意努力してをります、第二には年末の贈答品を全廢して〃軍人遺家族〃に温い冬を贈るつもりでをります、第三としては血の一滴である米の一粒だに大事にして毎戶出征軍人に慰問袋を送り皇軍の勞苦を慰めます、更に第四は町內の國婦、愛婦、愛國班を動員させ精神指導を積ませて一致團結するとともに、國策遂行に邁進ならしめようと思ひます——

東亞日本が建設するところは、いつも平和！平和！そして平和であるのみですから、我々は皇軍を絶對に信賴して銃後を確保するだけであります

『宣戰の詔勅』奉讀式

あたし達こそ——の決意も堅く『宣戰の詔勅』を拜載いて花街のトップを切つて奉讀式を擧行したのは京城東券番及び京新地料理業組合從業員五百名で、十二日午前十時半南山町組合事務所階上に參集、國民儀禮について奧川料理屋組合長の詔勅奉讀、梅林東券社長は京畿道警察部長の訓示を朗讀「自戒に臨時に生れたことを感謝しませう」と決意も新に同十一時閉式した

"國土防衛費の一端に……" 金光敏搏氏

〃こんな嬉しいことがありませうか、日本人としての感激をこんなにしみじみと感じたことはありません、これは甚だ僅かですが國土防衛費の一端に〃とぽんと大枚千五百圓を投げ出し關係者を痛く感激させた街の愛國班長さんがある、府內兩班町五京城ゴム工業所を經營する金光敏搏氏(二六)が其談の主で、開戰三日、早くも擧げる英米艦隊全滅の赫々たる戰果に感激して十一日朝龍山署に大村防護主任を訪ね龍山警防團へ一千圓、同第一分團へ五百圓をそれ〳〵寄附を申出でたもので、關係者も痛く感激してゐる

愛國專務さん 本社へ千圓寄託

十二日の午後戰勝の旗行列を縫つて本社を訪れた一人の紳士が「おそくなつてすみませんイの一番に持つて來るところでしたが……」と相濟まなさうな顔付で千圓を差出し國防獻金のお手續きを願ひますと申出た

この紳士は本町二ノ二〇昌谷商店專務宮村喜三氏で八日の對米英戰開始と共に逸早く國防獻金を差出す筈であつたが多用にまぎれて實行出來なかつたことを殘念に思ひ本社を通して繰り返し〳〵詫び言を述べて立去つた

十字路

◇……暗雲は一轉して前線銃後のわかちなく、「決戰」の肚を据ゑなければならないこの際とあつて更に一段と活を入れるため本町警防團では十二日午後一時から本町署階上で幹部會を開いた

◇……集る者幹部以上百名、正隣本町署長の訓示、新田團長の挨拶あり防空防火の各方面に亘つて討議され水も漏らさぬ防護の陣が布かれた、特に年末の防犯については次のやうに宣傳してゐる—、一、隣保相助で銃後を守りませう二、防犯は先づ民衆の自覺から三、夜間は必ず戶締火の元嚴重にそして燈火を消すやうに、四、千萬の錢より一人の留守居、五、表飾前不在を知らす其隙を泥棒が又狙ふ、六、人込みへは必ずスリを思ひ出せ

ラヂオ 十二日(土)

朝 午前六・〇〇ニュース▲引續きラジオ體操▲七・〇〇時報▲七・三〇平京浪曲▲八・〇〇ニュース▲引續き音樂(レコード)▲八・五〇(城)音樂(レコード)▲一〇・〇〇ニュース▲引續き「イサマシイオンガク」▲一〇・二〇防空用具の正しい知識—內務省防空局技…▲一一・〇〇學校放送▲一一・二〇經濟通信

晝 〇・二〇箏曲「蘇州夜曲」久本玄智▲一・〇〇物語「海上封鎖」梅島昇▲一・二〇大詔奉戴國民大會—日比谷公會堂前廣場より中繼—南曾乞海川西▲二・〇〇ニュース▲三・二〇ラジオ體操▲四・〇〇國民學校放送▲四・二〇經濟通信▲五・〇〇ニュース▲引續き合唱日本放送合唱團▲五・五〇(城)番組豫告

夜 六・〇〇小國民の新聞▲引續きお話「世界の鬼ケ島を討ち滅せ」中山正男▲六・二〇「我等の決意」…かに急げ」永田秀次郎▲引續き音樂(レコード)▲六・五五(城)公知事項▲七・〇〇時報ニュース▲七・二〇(城)征戰貫徹講演會—京城府民館大講堂より…と共に…倉茂周藏▲九・〇〇ニュース▲引續きピアノ獨奏「熱情奏鳴曲」…開加壽子▲一〇・〇〇時報(城)今日の戰況とニュース▲一〇・…日伊交驩國際放送(ローマより)…

歌はぬ勝利 (87)

山中峯太郎【作】 高木清【畫】

美 (三)

——この公子のやうな娘を、どう思ふ。

いきなり、さう訊かれて、宏吉は泣いて訴いてゐる母の質問にしては、あまり突然なので——寰に何といふ人の好い、それだけに、どうもわきまへのない母だナ、と思ひながら、しかし自分の感じてゐるとほりを、そのまゝ言はずにゐられないのが、歸還して來た者の率直な氣もちだつた。

「僕は、この公子さんのやうな娘さんが、見たゞけの感じだけでは、たしかに好きです、性格などは、まだ一向にわからないが」

「ま、さうお……」

泣きぬれてゐる母の顏が、急に生き〳〵と明るくなつて、

「まあ、さうお、どうしてなの。好きだつて、どういふ感じなのかしら」

縁側の横へ膝をすりよせて、公子の寫眞を、のぞきこむと、

「わたしに似てゐること、ねえ、どう思つて、宏ちやんは」

「お母さんよりも、少くとも知的です」

「チテキつて何、綺麗なことなの」

宏吉は、この母になほさら好意のある苦笑をもらしたが、やはり思ふとほりをいつた。

「綺麗さが、僕は顧然違ふと思ふ」

「まあ、この子の綺麗なのが、どう違ふといふの。公子さんと違ふといふの」

「困つたナ……」

宏吉は、苦笑を深めて、

「どつちも違ふぢやないですか、この公子さんは第一に清楚な。今までのモダンな娘に派手な、けばけばしいとは、まるで違つてゐる淸々しさが、見た感じだけでも、僕は、好意が、もてるといふのです」

「まあ、好意が、さうお、それきりなの」

「美しいと思つてゐます。少くとも今までの御嬢らがひじみた、いやらしい化粧をしてゐるのとは、まるで違つてゐるところが僕は好きです」

きつぱりといふ宏吉が、やゝ赤らんだ顏をしてゐるのを、母の由喜は見てとると、今まで泣いてゐた目を悦びにかゞやかして、

「さうお、では、宏ちやん、ほんとうに公子を、あなたは、こちらへ引きとつて下さるのね、さうなさいませう」

哀しみながら悦びながら感激になりきつて、さういふ母の氣もちの中心が、どこにあるのか、宏吉は、急に胸をくみしめたが、

「さうです、竹內といふ家へ、交渉に行つてみるだけのことは、お父さんと先づ相談して、僕がやります、でないと、お母さんが毎日、おちついてゐられないでせう、この公子さんが、すぐこの近くに來てゐるのだしするから」

「さうなのよ、宏ちやん、わたしはあなたが、さういつて下さると、しみ〴〵嬉しいの、ありがたくつて、」

また涙ぐんで、すがりつくやうにいふ母の哀感さに、宏吉は動せずにゐられなかつた。

——好い母なのだ、前には惡著をしてみたといふ宏吉の〃母〃である情愛は、どこまでも純なのだ、この可哀さうな母に、おれは力をかさずにはゐられない。

さう思ふと宏吉は、感激しながら涙をだしていつた。

「ありがたいなんて、他人行儀ぢやないですか。この公子さんだつて自分を生んでくれたお母さんのところへ歸つてくるのがほんとうぢやないですか、その方が將來にかけて幸福ぢやないですか」

「さう思ふわよ、わたしも、それはね」

——けれども、そこには「義理」がある。宏ちやんは若いから、一途にそんな風に思ふけれども、と、母の由喜が、切なく項だれた時、廊下に足音が聞こえて障子の外まで來たのが、

「若旦那さまに上田さんと仰しやるお方がお見えですけれど」

女中のトクの聲が袖田の女らしい口早い調子で聞こえた。

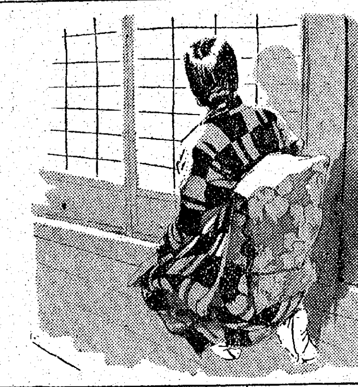

乳兒に わかもと

消化不良を恢復し、發育促進、體質を強化す

日本東亞製藥合名會社製品

短期內服

扁桃腺炎・中耳炎
急性慢性・淋疾
濕疹・膿瘍・面皰

1クール 1.50
2クール 2.80
4クール 5.30
病院用 12円

全國藥店ニアリ 品切ノ節ハ直接本社ヘ御注文下サイ

淋病

治療期間の化學的短縮により

快心の治療

急性慢性淋疾・女子淋疾

本劑は急性症用の一基性と慢性症用の二基性とを苦心研鑽のゴール率で組成した多基性化合物ですから、各々の治療力の上に二者の協力相乘の獨自の治療性能を有し淋尿痛及尿道分泌物は服用數日中に消失して顯る早期に認められ、化學的治癒へ達します。淋菌撲滅作用は本劑獨特の三、四服用法によりその實生命を發す。五十四錠を三日間(一日三回、一回六錠)に服用、後四日間連續休藥します。之れを1クールとし急性は1、慢性は4クールを基準とす。本劑の組成分たる二種の化合物は何れも自家製藥なる爲、高純度を有して効果顯る鮮明然も藥價低廉なる故、治療上好適である

東京市芝區通新町十三番地 總代理店 合名會社 河原商店 振替番號(東京)三五〇一九番 電話三田(45)一六八五番 一六八六番

內服 ケンゴール

K—12—A

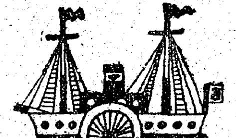

專賣特許高級藥用クレーム

ヤパパンモア

☆はる〴〵と碧海を越えて……

南から渡る特殊強力な藥効を持つ

パパイン酵素とアルモンドの應用

高雅な清爽感を呼ぶ夏間の藥用料

にきび そばかす しみ取り

見本進呈 要三錢切手

アモンパパヤー 二號(強度) 三號(別強)

同じ主劑の藥用姉妹品 パパヤ洗粉 パパヤ化粧水

全國のデパート藥店化粧品店に有

株式會社・東京市四谷區花園町 杉田商店・振替東京七八四六一番

胃腸疾患

本劑の主成分たる生活乳酸菌の產出する極めて多量のフラビンは腸內に發生する有毒細菌を解毒すると共に、衰弱せる胃腸細胞に活力を付與して、消化吸收力を促進するを以て、胃腸疾患の機能的治癒に著效を奏す。

適應症

產前產後衰弱 母乳分泌促進 乳幼兒發育障害 肺結核・肋膜炎 疲勞倦怠 常習便秘 食慾不振 急慢性胃腸病

エルビオゲン錠

ライオン製藥株式會社 ライオン齒磨本舖 東京・本所

72

第參期決算公告

[illegible]

記公告

[illegible]

特別案內

工員募集 一、旋盤工 五十名 二、仕上工 五十名 希望者は履歴書持參勤務課に出頭せられたし(但し仁川府內居住者に限る) 仁川 朝鮮機械製作所

新聞配達募集 中外商業京城支局

貸事務所 道具及電話其他一切付 本町

貸間

家に お困りの御婦人方へ

商品

家政 婦を求む

裁縫

美容

編輯

料金表

京日案內

結婚調査 迅速確實 秘密嚴守 京城府旭町二丁目二六 商業興信所 電話本局②二〇三一番

生徒募集 大陸タイピスト 京城府南大門通四ノ六八 電②七九〇七

旭町一丁目一八八 衣笠產婦人科 醫學博士 衣笠茂 電本5912

犬の病 山田家畜病院

李鍾鎬外科 內臟外科・一般外科・肛門科 京城府仁寺町(パゴダ公園うら) 醫學博士 李鍾鎬 (入院室完備) 電話光②五二二番

姙產 婦諸病お引受致します

內科 醫學博士 金承鉉 (入院室完備) 京城府樂園町一二九 電光③三三六

用達 東光用達 電本②二七四三番

御印章 ゴム印 青山商店 京城花園町五三 電本②七五〇〇番 御電話次第御注文に伺ひます

新興映畫 浪花館 十二日ヨリ十七日迄 講談俱樂部連載 黑潮鬼 前後篇大會 阿部九州男 東龍子 新興東京大作 嵐に花は散らず 山口勇 姫路みさ

大陸劇場 八日より 文化映畫 一人息子 12.01 3.15 6.30 黑鯨亭 1.35 4.48 8.03

京龍館改 城南映畫劇場 十三日より十六日まで 日本ニュース 文化映畫 新興京都作 お千代傘 松竹大船作 往きあふ人達

城寶 十三日より十五日まで 絶讃續映！ ミリアン ショウ 二の替り 祖國に誓ぐ 前賣中 場所 城寶

東寶若劇 十二日ヨリ 上映番組 ニュース・文化映畫 ビクター劇 歌合 川中島

松竹明治座 十日より 演藝慰問隊 1.45 4.20 6.50 鶯の王峠 12.00 2.30 6.00 7.40 日曜日は午前九時開場

朝日座 十二日ヨリ三日間 特別出演 女流浪曲大會 京山女小圓 龍中齋花丸

京日文化映畫劇場 十一日より十七日まで 1朝日ニュース三二二號 2兒童訓・僕等の勤勞 3淡水の淑女2卷 4滿映通信(特報) 5東海林太郎・歌謠篇 6日映提供・文化映畫 八丈船唄(2卷) そろばん 7トラクション(2卷) 珍型浪曲學校 8日本ニュース七八號

東宝中央劇場 十二日ヨリ五日間 ニュース 文化映畫 娘時代 ブルグ劇場

日活 喜樂館 九日より上映 日本ニュース 文化映畫 日活京都超特作 鍔鳴浪人 前後 大會 阪東妻三郎 市川春代

和信映畫館 十一日より十七日 平日正午開場 日曜祭日は午前十時 大日本ニュース 1朝日世界ニュース 2東日大每ニュース 3國土防衛 4日本映畫社 カナカの族 5獨逸スポーツ映畫 銀界の勇姿 6獨逸觀光映畫 彈丸列車

京劇 九日より十五日まで 實演と映畫の娛樂週間 興亞樂劇團 亞細亞の娘

夕刊 京城日報

万年筆用 ワクナーインキ

熱火の鐵鼎、三國協定の重大使命

米英を倒さざれば世界に新秩序なし

勝利への道を驀進あるのみ

南總督談話を發表

世界永遠の平和を確立すべく、去る八日帝國が破邪顯正の寶刀を振り下してより四日目、盟邦獨伊は我が國の崇高なる歷史的役割を理解し十二月十一日日、獨、伊三國間に單獨不媾和、並に世界新秩序建設のため對米英參戰の協定が成立した、樞軸國民は熱火の鐵鼎となり、人類の敵米英を打倒し去らざれば斷じて矛を收めずの磐石の決意と、天を衝く意氣と、地を拂ふ勇氣とを以て、萬里の波濤を踏み越え、驅し去り、世界新秩序建設の彼岸には榮光燦る明日を建設するため邁進することとなつた、この獨伊、對米宣戰布告に際し、南總督は次の如き談話を發表、盟邦の友と共に道義的世界觀を益々昂揚し、唯一路勝利への道へ驀進する勝利的使命を持つ皇國民の決意を鞏固にすべきことを要請した

南總督

總督談內容

我が帝國の對米英宣戰に伴ひ盟邦獨伊兩國は昨十一日共に對米宣戰を布告し、同時に伯林に於て對米英戰共同遂行、單獨不講和、世界新秩序建設協力に關する三國間の新協定が調印されたことは洵に欣快に堪へない

これは昨年九月締結の三國同盟條約の精神を當然に實現し且つ之を強化したるものであるが、この新協定に依つて愈々明瞭となつたことは米英を倒さざれば世界に新秩序無し、世界の新しき時代の精神と要求とを代表する日獨伊三國民は共に協力して米英を倒さざれば斷じて戈を收めずといふ磐石の決意である

米英アングロ・サクソンは多年に亘り世界の異民族を奴隷扱ひにしたる優越獨善感の維持と各民族から劫略したるものを失ふまいとの自利私慾の本能によつて世界の現狀を維持せんとし日獨伊は樞軸三國を指導者とする國家、民族群と共に英米の功利的支配を排して共存共榮の新秩序を建設せんとするに在つて今世界は截然と二の陣營に岐れた、然れども正は日獨伊に在り邪は英米に在ることは日星と共に瞭かなり、邪は正に勝たず、我等日本國民は新世界史を創造する光榮を自覺し、獨伊以下盟邦の友と共に道義的世界觀を益々昂揚し、唯一路勝利への道を驀進するあるのみである

洪も對米宣戰布告

【ヴイシー十一日同盟】ブタペスト十一日發アバス電によればハンガリー政府は十一日午後四時緊急閣議を開き直ちに對米宣戰を布告した

米、對獨伊宣戰布告

【ブエノスアイレス十一日同盟至急報】ワシントン來電によればアメリカ議會は上下兩院とも滿場一致をもつて對獨伊宣戰布告案を可決し大統領は即時これに署名對獨伊宣戰を布告した

獨の對米通牒內容

【ベルリン十一日同盟】リツペントロツプ外相が十一日午後モリス駐獨米代理大使に通達せる對米通牒文は次の如くである

米政府は一九三九年九月三日英國の對獨宣戰布告により惹起された歐洲戰爭の勃發以來、ドイツの敵國のためにあらゆる中立法規をますます露骨に無視し絶えずドイツに對し最も挑戰的な行爲に出て來たが、その結果遂にドイツに對し公然たる軍事的攻擊行動にまで訴へるに至つた、かくて一九四一年九月十一日米大統領は米海空軍に對し一切の獨伊船舶を即時無條件に攻擊すべしとの命令を發した旨を公表、さらに同年十月廿七日の演說でル大統領はこの命令が有效である旨を重ねて明確に確認した、この命令に從つて本年九月初旬以來米艦艇は獨艦に對して計畫的に攻擊を加へグリヤー號、カーネギー號、ルービン・ジエームス號の如き米驅逐艦は獨潛水艦に對し計畫的に砲火を浴せるに至つた、さらに米海軍は政府の命令で公海上において國際法に違反し獨商船を敵國船舶として取扱ひこれを拿捕するに至つた、以上の事實に鑑し獨政府は次ぎの如く確認する、すなはち獨自身は現下の戰爭の勃發中引つゞき米國に對し國際法規を遵守して來たに拘らず米政府は中立法規を相ついで侵害し遂にはドイツに對し公然たる戰爭行爲に訴へるに至つた、斯て米政府が事實上戰爭狀態をなすに至りドイツ政府は米國との外交關係を斷絶した、ル大統領によつてかゝる事態が惹起された以上十一日以後米國と戰爭狀態に入つた旨をこゝに聲明する

獨伊兩大使に南總督から祝電

獨伊兩國の對米參戰と世界新秩序建設協定成立につき南總督は深甚な慶祝の意を表し十二日在京オツト獨大使、インデルリ伊大使ならびに大連駐在ビショツフ獨總領事宛次の祝電を發送した

米英戰共同遂行、單獨不講和、新秩序建設協力に關する日獨伊三國協定成立に對し滿腔の慶祝の意を表す、日獨伊三國は茲に對米英戰の勝利を確信し今後いよ〳〵その盟を堅め世界新秩序建設に邁進せんことを期す、茲に貴官の御健康を祝し併せて貴國々運のいよ〳〵隆盛ならんことを祈る

最後の勝利は我らの手に

獨伊首腦が强調

ブエノスアイレス特電【十一日發】NBC放送によれば十一日ヒトラー總統は對米宣戰布告に當り日獨伊の對米英戰は今後數世紀に亘る世界の運命を決する基となるであらうと述べ、ムツソリーニ首相も同様宣戰布告に當り最後の勝利は我等の手にありと强調した

日本の蹶起稱揚

戰爭の責任者は米大統領

ヒ總統の演說要旨

【ベルリン十一日同盟】ドイツの國會は十一日午後三時(日本時間十一日午後十時)からクロール・オペラの議事堂に開催、劈頭ヒトラー總統は東部戰況を闡述したのち米國に對する宣戰を布告し、同四時四十五分演說を終りゲーリング大ドイツ元帥の挨拶で閉會した、ヒトラー總統演說要旨次の通り

戰況報告 今次戰爭はドイツと歐洲の運命をドイツ國民の子孫のため決定的勝利をもつて終結せねばならないし、またさうなるであらう、その目的達成のためドイツは過去二ケ年間軍事的勝利を獲得したばかりでなく今後その敵よりもさらに强力となり、かつよき裝備を保有し續けねばならない、冬季の襲來によつてわが軍の東部作戰は不利となつた、しかし夏季が來さへすればもはや作戰運搬を阻害されることはあり得ない、對ソ戰開始一九四一年六月二十二日から十一月一日までにおけるドイツ陸軍の損失合計は死者十五萬八千七百七十三名、負傷者五十萬六千六百八十三名、行方不明者三萬一千百九十九で、十二月一日までにドイツ軍の英船擊沈總トン數は六百五十萬トンである、ドイツ軍損失は死者三千二百卅一、負傷者八千四百五十三、行方不明二百二である

戰爭の責任者は米大統領 一九三九年九月ドイツの提案を拒否したのはルーズヴエルト大統領がポーランドの尻を押し、かつこれを刺戟したがためであつた、これによつてこれをみれば第二次世界大戰の責任者はルーズヴエルト大統領である、ドイツはいまだかつて如何なる對米戰にも參加したことはない、ドイツに戰爭を仕掛けるやうにしたものは實に米國である

日本の蹶起稱揚 余は諸君が今や遂に日本が眞理と正義のために起ち上り、ルーズヴエルト大統領の破廉恥行爲に最初の膺懲の劍を加へつつありとの信念をもたれたことを確信する、それは正に世界史上未曾有の出來事であつた、日獨伊間にはこの歷史的な出來事が歐洲各國民の生存を永遠に防衞するためのものだといふことにおいて全く共通の理念がある

對米英共同戰線 今や獨伊兩國は友邦日本と肩を並べて對米英戰に進擊するとになつた、日本こそはルーズヴエルトの組織的なる挑發行爲に勇敢にしかも確乎たる決意を固めてぶつかつた最初の國である、本十一日余は駐獨米國代理大使に對し旅券を手交した、尚日獨伊三國は本日新協定に調印を終つたが、右協定において三國は互に戰爭を勝利に導くためあらゆる方法をもつて援助し、かつ相互

滿幅の協力

張國務總理談

【新京十一日同盟】對米英戰共同遂行、單獨不講和、新秩序建設協力を內容とする日獨伊間協定は十一日ベルリンにおいて調印されたが、右につき張國務總理は十一日午後十一時廿分左の如き談話を發表、滿洲國の態度を闡明した

本日 日獨伊三國間の對米英戰共同遂行、單獨不講和、新秩序建設協力を內容とする協定成立により獨伊兩國が米國に對し宣戰し、こゝに日獨伊三國は米英兩國によつて强制された戰爭をその採り得る一切の協力手段をもつて勝利に終るまで戰爭を遂行して世界新秩序を招來することとなつたのは欣快に堪へぬところである

わが 滿洲國四千三百萬の國民は本月八日渙發せられたる時局に關する詔書の御趣旨を體し國力を擧げて盟邦の聖戰遂行に協力する覺悟であり、今次開戰以來四日間における日本軍の赫々たる戰果を國民みな欣喜し八紘一宇の大精神が全世界に光被する日の近きを待望してゐる次第である

今や 東において盟邦日本が中心となり、米英を擊滅して東亞諸民族の手により東亞の興隆を招來し、西において獨伊が中心となり米英を打倒し東西相呼應して世界の新秩序を建設することになつた、世界史の一大轉換期に當りわが滿洲國は國を擧げて友邦の聖戰完遂に協力することによつて世界新秩序建設に貢獻せんとするものである

【東京電話】帝國の對米英宣戰布告以來三國條約を結んでゐる日獨伊三國が米英に對し如何なる共同動作に出づるかは世界の最大關心事となりつゝあつたが、俄然日米英開戰後僅か四日目の十一日を期し對米英戰の共同遂行、單獨不講和および新秩序建設協力に關し三國間の歷史的協定を締結するに至つた、同協定は僅か四ケ條より成るものであるが、條約間に流れる熱烈なる意氣は米英戰に臨む三國の決意を簡明直截に闡明して餘りあり、靑史を飾るにふさはしい劃期的國際協定たるを失はない、すなはち同協定はまづ前文において對米英戰を以て日獨伊三國の共同戰爭たることを確認して、この共同戰爭が完遂せらるるまでは絶對に干戈を收めざる不撓不屈の決意を中外に闡明したのち、本文第一條においては日獨伊三國は一切の强力手段を動員して最後の勝利を獲得するまで米英兩國の手を收めざることを相互に誓約し、第二條においては日獨伊三國は米英と單獨休戰あるひは講和をせず、最後まで運命を共にすべきことを確約し、第三條においては進んで戰勝後の事態にも備へて日獨伊三國は三國條約の根本精神たる世界新秩序の建設のため、あくまで最善の協力を敢行すべきことを誓ひ、最後に、第四條においては三國條約の效力の存續する限り同協定の效力は存續すべきことを明瞭にしたものである 明かなる如く今回の三國協定は昨年九月締結せられたる三國條約にさらに透徹たる精神と行動力を與へたものであつて、その實施は舊秩序を頑守せんとする米英陣營に對し鐵槌的打擊を與ふべきは論ずるまでもない

好戰魔を討つ

ム伊首相演說

【ローマ十一日同盟】日獨伊三國新協定締結の十一日ムツソリーニ首相は同協定と對米宣戰の意義を闡明大要左の如く演說した

本日はイタリーの歷史上重大決意を行ふ日であり、新しく誕生すべき大陸の歷史に變化を齎す記念すべき日である、三國同盟締盟國ファシスト・イタリーと國家社會主義國ドイツは今日勇敢なる日本とともに米國に對抗を加へるに至つた、三國同盟はますます緊密を加へるに至つた、三國同盟は遂に軍事同盟に進展し同盟の旗の下に勝利を得る爲にはあらゆるものを犧牲に供せんとする二億五千萬の人類がその團結を固めることとなつた、獨伊はもちろん日本も鬪爭の擴大を欲しなかつた、しかし唯一人の民主々義擧制者は不斷の挑戰により自國民を裏切り、この大戰を望み日夜惡魔の如き執拗さをもつてその準備を完遂した、太平洋上米國が蒙つた一大打擊は日出る國の將士の眞髓を如實に證明したものといはねばならない、余はこゝに確言する、われ〳〵はこれら將兵と運命を共にし得ることを無上の光榮と感ずるものである、三國同盟は戰爭の强力な武器となり勝利を保證するであらう、しかして明日の諸國家間における公正なる平和の創造者となるであらう

ルソン島を挾擊態勢

新鋭部隊 南部にも奇襲上陸

北部上陸部隊と呼應、猛進擊

【東京特電】大本營陸海軍部發表(十二日午前六時)=帝國陸海軍精銳部隊は今十二日未明緊密なる協同のもとにルソン島南部に上陸せり、これをもつてさきに上陸せる北部進攻部隊と相呼應して比島の主島たるルソン攻略の挾擊態勢を完成せり

擊墜破二百二機

比島作戰の綜合戰果

【東京特電】大本營海軍部發表(十二日午前十一時卅分)=一、比島作戰開始以來現在までにおける帝國海軍航空部隊の比島方面の敵航空兵力に與へたる綜合戰果左の通り

擊墜 七十七機(うち大型機七機)
擊破 百二十五機(うち大型中型四十五機)
合計 二百二機

わが損害極めて輕微

二、比島作戰における作戰開始以來現在までのわが方の損害左の通り

(一)艦艇被害
(イ)輕巡洋艦一隻輕傷す、但し任務遂行に差支へなし
(ロ)掃海艇一隻(十一日發表の驅潜艇は本掃海艇につき訂正す)沈沒す、乘員の大部を救助せり
(ハ)掃海艇一隻大破す
(二)飛行機被害
(イ)自爆せるもの九機
(ロ)未だ歸還せざるもの一機(十一日發表の三機中二機は不時着、乘員は無事歸投せり)註(歸投は海軍用語で歸つて來た

空中戰の技倆

米軍、著しく我に劣る

【サイゴン十二日同盟】比島方面の陸軍航空部隊は困難なる上陸作戰に協力これを成功せしめたほか次ぎの如く活躍してゐる

一、去る十日わが陸軍爆擊機は敵軍隊を滿載して增援中のトラック、貨車群を發見これを粉碎したが、その際われを邀擊した敵戰鬪機と交戰、不確實二機を擊墜した、これをもつてしても米軍戰鬪機は空中戰の技倆においても著しくわれに劣ることが明確となつた

二、さらに十一日にはわが陸軍航空部隊は兵員を滿載して增援中の敵トラック約六十台を爆碎した

米海外通信取締り

【ブエノスアイレス十一日同盟】ワシントン來電によればルーズヴェルト大統領は十一日無電放送受信取締りに關する大統領令に署名した、右大統領令は全米綜合國防計畫の一部をなすもので必要に應じ行政官廳、外國商館、外國人企業所を取締り臨檢し乃至は閉鎖を命ずるの權限を附與するものである、その目的はある種の通信の祕密を保護しかつアメリカから外國に出るすべての通信に所要の檢閲を加へんとするものであり、その措置は外國新聞通信員に對しても同樣實施されるもので今後その海外通信がアメリカ政府の監督指揮下におかれることゝなつた

敵の軍事施設 瞬時にして全壞

【上海十一日同盟】わが無敵空軍の猛攻を受けたマニラ地方は敵に多大の損害を與へてゐるが、十一日バンコツクからの報道によれば去る十日二回にわたつて行はれたわが比島空襲の狀況を左の如く傳へてゐる、卽ち十日日本軍爆擊機の二編隊はマニラ近郊に猛爆を加へ大火災を起さしめたが、正午頃廿七機の

マニラの業火

【リスボン十一日同盟】マニラ來電によれば十日二十七機編隊の日本空軍はマニラおよびその近郊の軍事施設を空襲しニコルス飛行場およびマッキンレーの海軍工廠に爆彈の雨を降らせ、反復爆擊によつてマニラ市內各所に火災を生ぜしめた、日本空軍は〇〇メートルの低空飛行で爆擊を行つたが、强い南海の太陽が銀翼に反射して地上部隊の對空砲火は殆んど效果を奏さなかつた

日本爆擊機第一編隊がマニラ上空に襲ひかゝるやマニラ周邊に設けられた多數の高射砲が轟然と火を吐き轟音と硝煙に包まれてしまつた、しかしながら日本爆擊機は〇〇フイートの高空に飛び飛行場上空に達するや次ぎ次ぎに爆彈の雨を降らせ瞬時にして徹底的にこれを破壞してしまつた、この爆擊隊の姿がやうやく消えたかと思ふと今度は第二爆擊機編隊が同じくマニラ上空を通過カビテの上に現はれこゝに無數の火の玉を落して行きこゝでも被害は甚大であつた、しかもこの攻擊に餘りにも狼狽した米空軍はニコルス飛行場上空の空中戰で味方の戰鬪機一機を日本機と間違へて地上の高射砲が射ち落してしまつた、比當局は日本機がマニラ上空に機影を現はすまで全然空襲警報を發せず轟音が耳になつてはじめて住民は自動車で避難するやうに命じたなど如何にマニラ防備軍が吞氣に構へてゐたかを物語つてゐる

フランス政府 中立闡明

【東京電話】十二日加藤駐佛大使より外務省に入つた電報によれば今次日米英開戰に對しヴイシー政府は九日中立の立場を維持する旨の文書を同大使に手交した

米、泥縄式の對策

爆擊機再編成に乘出す

【ヴイシー十一日同盟】ニューヨーク來電によれば日米開戰劈頭におけるわが空軍の赫々たる戰勝により米國がこれまで對日威嚇の具としてゐた長距離爆擊機陣は一瞬にして粉碎されたので、狼狽した國防當局は爆擊機隊再編成に乘出すこととなり、十一日クヌードセン國防生產管理局長官は「目今爆擊機月産一千台を米國產業の主目的として生產するであらう」と言明した

英基地の敗跡慘憺

マレー飛行場の多數 既に使用不可能

上海特電【十一日發】シンガポール放送によれば〇〇飛行場において日英兩軍の間に激戰が續けられつゝあり、マレー鐵道の一驛〇〇は既に日本軍のため爆破された

上海特電【十一日發】シンガポール放送によればシンガポール軍當局は十一日北部マレーにおける多數の飛行機基地は日本軍の猛爆により全く使用不可能になつた旨發表した

獨軍西へ移動

近東の英軍を強擊せん

【ストツクホルム特電】十日發】十日ロンドン來電によれば東部戰線休止を聲明後ドイツ軍當局は全線に亘り對ソ攻擊軍の組織的撤退を開始しつゝあるもの如く、モスコー地區及び南部ロストフ地區のドイツ軍はすでに守備に必要な最少限度の軍隊を殘して大規模に西方に移動しつゝあるといはれる

しかしロンドンの一部觀測筋は右はドイツの作戰變更を意味するもので恐らくドイツはトルコ通過により近東及びコーカサス冬期作戰を策してゐるのではないかとの觀測を下してゐるが果して事實とすればイギリスは南太平洋方面から再び大部隊を近東方面に割く必要が起るわけである

南太平洋において强力なる日本軍のために苦戰に陷つてゐるイギリスとしては將に泣き面に蜂と言つた形でありイギリス政府は東部戰線におけるドイツ軍の移動狀況に極度の神經を尖らしてゐると言はれる

獨伊軍活躍

【ベルリン十二日同盟】ドイツ軍司令部發表=一、東部戰線においては局部的攻擊のドイツ軍は赤軍に對し甚大なる損害を與へた

一、ドイツ空軍は赤軍縱隊戰車の密集部隊と堅固な敵陣地および兵站線に猛攻を加へて戰果を收めた

一、北阿戰線では十日全戰線にわたり大作戰が行はれたが、ドイツ軍爆擊機編隊は集結中のイギリス戰車ならびに自動車部隊を爆擊、これを四散せしめた

一、北阿海岸沖にあつたイギリス巡洋艦一隻は獨伊軍の攻擊に遭ひ大損害を蒙り航行不能に陷つた

コロンス島(厦門對岸)占領

【上海十二日同盟】當地に達した情報によれば日本陸戰隊は十一日厦門對岸コロンス島に上陸同地一帶を占領した

協定の使命

（本文は上掲「【東京電話】帝國の對米英宣戰布告以來…」）

時の錄音

獨伊も遂に起つて、對米宣戰を布告した。愈よ全世界をあげての大戰爭だ。

×

獨伊は大西洋へ、帝國は太平洋に於て斷乎米を擊滅するのだ。

×

獨伊が宣戰したからつて、太平洋の方にお手傳ひがあるなど夢にも氣を弛めてはならぬ。

×

斷乎日本の獨力をもつて、米國を英國を降伏せしむるのだ。

×

國民よ、この覺悟をしつかりと肚の中におけ。

×

總力結集、勝は斷じて我にある。

人

◇柳川眞一陸軍少將 挨拶のため十二日本社來訪

總督府辭令 (十一日附)

(食糧調査課長)技師立山重德 陞敍高等官二等(農林局勤務(農政課))同臣田眞次郎 依願免本官

大東亞共榮圈確立は無電技術の完成!
武藏野高等無線電信學校
晝夜間部(入學資格)
專門部:中等三年修了者以上
普通部:高等小學卒業者以上
速成部:尋常小卒十九歲以上者
無試驗入學許可 入學案內要三錢
創立昭和九年・智育・德育・體育の理想的鍊成機關
校長 正四位子爵 建部光麿
東京市澁谷區幡ケ谷原町八百番地

繰廻しで出來る
冬の婦人服と子供服

主婦之友 新年號 近日到着
子供服の實物大型紙つき作方
少國民標準服の型紙つき作方

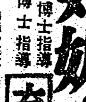
戰時下の姙娠・安產 育兒法
森山豐博士指導 齋藤博士指導
實用書道の上達法
難病の民間療法集
帶と防寒コートの仕立方
溫い經濟料理廿五種
東條首相夫人と主婦の生活相談會
婦人の徵用と働く娘の生活・菊池
穗積重遠博士・三宅正太郎氏の對
家庭經營難を切拔けた主婦の體驗
幸福問答
義士の妻

現地報告 南方特派 佛印 吉屋信子

お洗顏には
●アレ肌は小ジワの因ですから石鹸に弱い方は是非トリアノンでお洗顏下さい
●抹香鯨をはじめ數種の美肌精分の力でお肌を清純にします……
新性能の
資生堂 トリアノン クリーム
東京 銀座 資生堂

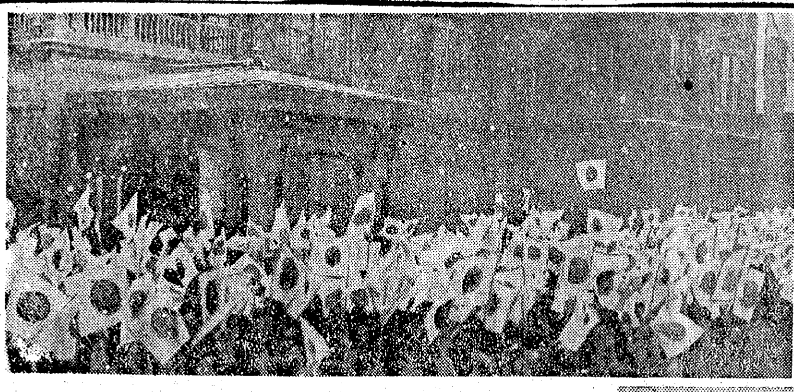

天に轟けこの歡呼
けふ雪を衝く旗の波

太平洋千年の歷史は、皇國海軍の傳統的覇氣と、勇猛果敢な海のをのこがきづく不滅の戰果によつて新たに轉換が試みられてゐる、傲慢不遜の米英は、我が皇軍の猛襲によつて一擲され、御稜威輝く東亞の天地はまさに晴雲霽れて瑞光きらめくのときが來たのである、"この戰捷を見よ!"誇れ、"祝へ"と一億の心酬はれて銃後が高らかに叫ぶ萬歲の聲は、黑潮の波濤にも似てひた〳〵と太平洋を覆ひ、滅亡する敵國の最後をまた一しほ急がせたのだつた、捷報とゞくたびに銃後から遙か贈る勝利の凱歌こそ、海の勇士に取つてこよなき激勵でなくてなんであらう…十二日、半島二千四百萬民が限りなき皇軍への感謝を捧げ、戰捷から更に明日の建設を力強く誓ふ總意を代表して、この日京城府、同聯盟主催の"戰捷旗行列"は午後一時から參加人員約卅萬、府內六ケ所に集合し一齊に進發を開始して全市を眞紅の日の丸の波で埋めつくした、皇民の純潔な熱情を象徵するかのやう、天もこれを嘉し給うてか、定刻前から京城には今冬初の雪が霏々と降りはじめ、やがて街路を、家々の軒を、純白に覆ひつくして百萬都市さながら神聖な祈願場と化する

海軍バンザイ
武官府に歡呼の電擊

この日京城府民の京城海軍武官府では、黑木大佐、德田中佐が晴れやかな笑顏で、きりゝと端正な姿に黑ひなしか堪へ切れない會心の微笑を浮べ、手にはそれぞれ日の丸の小旗を兩の手に握つて正面玄關に起つ——"いゝ雪だね、こんな明るい雪ってはじめてだ"南山を眺め、雪を眺めて待つうちにやがて午後一時、日出國民學校庭に集合した南部町會、各學校、諸團體の約二萬が"祝、海戰大捷""祝皇軍必勝"の大纛を先頭に掲げて大平洋行進班も高らかに先づ日出國四年生が白雪を踏み鳴らして鎭着、白く吐く息も熱をこめて小さな身體に似合はぬ大きな"ばんざあい"が南山の樹々にこだまして"ふるひ落す""ばんざあい""ばんざあい"黑木大佐の顏もそれに應へ、銃後の熱誠と海の勇士が誓ふ必勝の祈念と、いまこゝにはげしくむすびつき、勝利萬斬への大いなる信念は築かれたのだ

どっとどよめく旗の波の下で黑木大佐の頑健な瞳が浮び上りまた埋れる、德田中佐の微笑が粉々と降りしきる雪の中でみかるい、旗の波はひっきりなしにつづく、愛國班が、官舍員の一隊が、女給さんのモンペ姿が——お母さの背におんぶされた坊やの手にも日の丸が躍つてゐる、しかも、その中に時折り見受ける不細工な日の丸も眞心こめた手製なのと思へばむしろ國民的熱血のあらはれとして頼もしいものだつた、かくて、とゞろく萬歲で武官府をつゝんだ大行進は京城神社、朝鮮神宮を參拜して府內を感激の波で埋めつくした

新町みやげ 大和軒のパカチ

怒濤の進軍
本府前で殉忠の萬歲!

正午早くも北部班の出發基點總督府前廣場に集つた京城府西國民學校兒童七千名を中心に中等學校生徒、一般愛國班員約二萬五千名が校旗を、喇叭隊を、愛國班旗を先頭に續々とつめかけ、定刻午後一時には廣場一杯を埋め盡した、京城府防護團長原大佐の總指揮で整列を終るころ南總督、大野總監をはじめ各局部、課長が臨席、特設壇上に上つた南總督に對して敬禮

ついで矢野京城府尹の發聲で聲天をつんざく萬歲を絶叫、皇軍が果した有史以來の大戰果に限りなき感謝と感激の愛國心を降りしきる雪中に爆發させた、かくて旗行列北部班二萬五千名の大行進は原大佐の號令一下、京畿中學の吹き鳴らす勇壯凜烈たる喇叭にはちきれぬばかりの赤き愛國精神を漲らせて怒濤の如く開始された、"萬歲""皇軍萬歲""征戰貫徹""皇軍萬歲"など叫び叫びの波、旗を揮し立て、進む一行はまづ總督府正面玄關前で萬歲、萬歲を大唱、をりから吹きつのる粉雪の中に皇國臣民の敢鬪精神を發揮して光化門大通を前進していつた

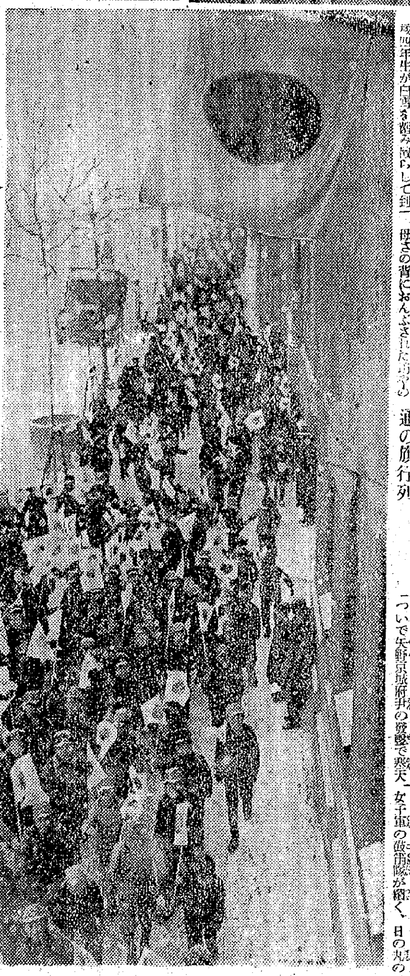

寫眞=右から海軍武官府前、總督府玄關で歡呼に應へる南總督、朝鮮軍司令部前と太平通の旗行列

板垣將軍にッこり
司令部へ繰込んだ兒童部隊

霏々たる雪が吹き捲くる、日の丸の旗が波となつて渦卷いて二萬を突破する龍山部隊の日の丸大行進はまづ軍司令部に繰込んでゆく、勇ましく歩調に聲援が、ラッパ隊が、女子軍の鼓笛隊が響く、日の丸の大國旗を正面玄關に垂らし一際正面露台には威嚴を正した板垣軍司令官が、高橋軍參謀長初め、幕僚を從へて歡喜あふれる萬歲を、感激な敬禮を受けて擧手の禮をもつて應へる、板垣將軍は次代を背負つて起つ潑溂たる兒童たちの元氣さに顏を綻ばせる、湧きあがる萬歲の怒濤、この歡呼、太平洋に轟け、堂々進擊する皇軍勇士の耳に轟けと、斯波の如き戰捷大行進は軍司令部から皇軍部隊の將校の感謝呼びさまして何處までも續く——

皇太子殿下
明治神宮御參拜

【東京電話】學習院初等科第二學年御在學の皇太子殿下には十二日初等生の御資格にて初等科學生の明治神宮戰勝祈願參拜に御參加あらせられた、この朝初等科御在學の各宮殿下には御學友四百名と午前八時三十分神宮表參道に御集合、山梨院長、川本初等科長らの御先導の下に拜殿前に御參進あらせられたが、皇太子殿下には學習院の御正服を召され、石川御育掛以下を從へさせられ午前八時五十分自動車にて東宮御所御出門、神宮第二鳥居前にて御下車、直ちに學生の御列に加はらせられ拜殿前にて一同整列する裡に拜殿の位置に着かせられ奏樂の裡に恭しく御頭を垂れさせられて御戰勝を御祈念あらせられた

二萬圓近し
本社扱の献金

宣戰布告以來の皇軍に捧ぐる赤誠献金のうち本社寄託の分は十二日現在左の如し

國防献金 金一萬九千六百十八圓七十五錢也

內譯

陸軍部へ金二千七百七十六圓八十三錢也

海軍部へ金一萬六千八百四十一圓九十二錢也

社長につゞけ
三木商事從業員の赤誠

"生命を捧げて戰ふ皇軍、銃後に在る身はせめて彈丸の一つなりと御役に立たせて頂かう"と、開戰以來五日間、皇軍への感謝と敵撓への憤激が重つて本社の献金窓口を訪れる人々は引きつづく熱誠にもまして殺到してゐるが、十二日午前中は、去る十日三木商事社長三木孝次氏がポンと一萬圓を投げ出して半島人側の熱誠を披瀝したのに應へて同商事從業員卅名も「社長が献金したのにわれ〳〵が默つてゐるんではー」とうれしい申合せを行つて三木直彦氏が一同を代表し金百圓を本社に寄託した

鍾路の紙屋さんが千圓

つゞいて十二日鍾路四丁目全北紙物商會主伊東禎二氏が『新聞を見る度びにもうぢっとしてをられませんので』と千圓を本社に寄託【寫眞=伊東禎二氏】

組合貯金の一部を割き海軍へ百圓

朝鮮海漢東京城支店長中川宗部郎氏以下支店、所屬出張所從業員一同は組合貯蓄の一部を割き金百圓を無敵海軍へ献金するため十二日本社に寄託した

中國人も感謝の一千圓

【海軍武官府發】府內補洞町綿布商中華民國人崔春福氏は十一日海軍武官府を訪れ『これは僅かですがどうぞ日本の海軍の兵隊さんに上げて下さい』と一千圓を差し出し東亞の新秩序のために奮鬪する我が海軍に絶大なる感謝を捧げた、また北鮮における海運業者の團體北鮮海運組合は十一日午前十時朝鮮汽船出張所に集合、協議の結果、同會の基金全部を献金することに決定、即日海軍駐在海軍武官を訪問手續きをとつた、また府內城北洞被服工場從業員七十九名は帝國海軍の輝かしい戰果に感謝し月給の約一部分を醵出して四百八圓七十錢を海軍に差し出した

國難へ我征かん
二千四百萬人にもこの覺悟 歸任の川岸總長語る

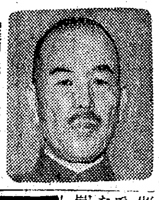

【釜山電話】中央國民協力會議に參列した川岸聯盟事務總長は十二日發行"大陸"で歸任したが、假驛で語る

今度改めて申述べる必要もないがこの際全國民が一億一心の愛を新たにし全半島人を擧げて直接戰に參加した氣構へをもってどこまでも戰ひ拔く決意を固めねばならぬ、これがためには更に民衆の總決戰を徹底せしめ、愛國精神を強化して必要に應じて幾十萬の勞力でも直ちに提供し得る準備に遺憾なきを期したいと思ふ【寫眞=川岸總長】

今晚のラジオ

六・〇〇 少國民の新聞▲引續き 日出府行進曲集(レコード)

▲六・二〇 我等の決意 高橋 三吉

▲六・五五 (放送)公知事項▲引續き音樂(レコード)

▲七・〇〇 時報、ニュース

▲七・二〇 「國民に告ぐ」井野 碩哉

▲八・〇〇 軍事發表▲引續き吹奏樂 陸原 秀夫

▲九・〇〇 ニュース▲引續き合唱「大和魂」他 日本放送合唱團▲引續きピアノ獨奏「軍歌集」他 和田肇

▲一〇・〇〇 時報、今日の戰況とニュース

在阪半島人 感激の献金

【大阪電話】フイリッピン、グアムの敵前上陸に續いで英國東洋艦隊主力擊滅の痛快報が飛んで一億國民の歡喜に明けた十一日大阪地方海軍人事部に押し寄せた中學生、女學生、老水兵、會社員など國民各層の献金群のなかにこれは一半島人勞働者が汗と貯蓄に綴る美しい献金譜——話の主は和歌山市牛亭大通二二九張應達さん(長谷川賢吉)といひこの日相次ぐ帝國陸海軍の捷報に矢も楯もたまらず汗と勞働の一千圓(うち五百圓は陸軍)を携へ人事部に出頭係官に差出したもので、奇特なこの行爲に感激した係官の質問にたゞ『土木工事をやつてゐるものです』といつたまゝ立去つたが係官は感激してゐる

產業人よ南へ
久保田鴨電社長談

【釜山電話】東部貿易懇談會に出席した鴨綠江水電社長久保田豐氏は十二日特急"あかつき"で歸城したが途中で語る

皇軍の勇武果敢には全く敬服の他はないが、われ〳〵國民としてはいよ〳〵

百年の戰爭

如何なる者にも堪へる準備を急がねばならぬ、持てる國米英と戰ひ拔くためには全共榮圈を一貫した國土計畫と重點主義で軍需生產の擴充を急ぎ、皇軍破竹の進擊の背後には第一陣として產業人が資材を裝込んで開發につとめなければならぬ、フイリッピンの銅鐵はじめ佛印、泰、蘭印等無限の資源は摑みどりと言つて差支へない資源を前にしては、全國民が退嬰的な氣持ちをこの際

清算せねば

ならぬ、幸ひ今回の經濟懇談會で發言した經濟的開發意見は企劃院某高官の質問を得て、プライベートな立場まで求められたので、一日來たが、今月廿六、七日ごろから約一ヶ月間の豫定で佛印を中心に

實地調査を

行ひわれ〳〵の乘り出すべき開發目標等を探りたいと思つてゐる

【寫眞=久保田鴨綠江水電社長】

京城師團恤兵部へ慰問品

聖戰にめげず半島防衛の重任を帶びる皇軍勇士の勞を慰めるため京城軍人後援會では十日府尹代理田中內務課長、上迫軍事係長が京城師團恤兵部を訪れ將棋一四一個▲コリントゲーム一一五個▲ソフトボール一二〇個▲ピンポン一九組▲庭球具三組▲野球具一〇組▲撮影機二組▲蓄音機一〇臺▲ラジオ受信機一六臺▲レコード五〇〇枚を献納した

全化膿症に 純正スルファピリヂン トリアノン 田邊發賣品

丸善 アテナインキ ATHENA

新春用 漆器と陶器 一階
防寒肌着 二階
新春用 紋附と袴の奉仕會 三階
新春用 四ッ身友仙とおさなさ帯 三階
婦人子供セーター 四階
人形とおもちゃ 六階
十二日より お正月用 お座敷用品 五階ホール
屏風・衝立・掛軸・重箱・屠蘇器・會席膳等
京城 三中井

東亞の敵 米英を膺懲せよ!
十三日より 新年用食器と衝立屏風 四階催物場
三越の歲の市…地階
三越の食料品…一階
三越の洋品…三階
三越の羽子板…四階
京都中堅作家 色紙陳列會…五階催物場 十六日まで
京城 三越

らくに削れてすべりよい トモエ鉛筆 全鮮有名文具店にあり

ニキビが取れて色白くなる
今まで色々塗つたり飲んだりいろ〳〵なことをしてもとれなかつたニキビやニキビ跡の黒色は鮮明かにスツカリ取れて皆さん大喜びです。

旗 青年團旗、國旗、校旗 優勝旗、其他旗一式 年隊腕章、帽章、襟章
京城府南大門通一ノ九〇 朝鮮美術品製作所旗部 電話本局②二一二番

洋樂はビクター! ビクターレコードは 山口樂器店 電話本局(2)二〇〇〇 七〇三

天中軒 雲月 ビクター專屬 中川明德作 春來る鳥 浪花節はビクター

債券・株式・賣買金融 投資研究に 報國證券時報呈 奈良市驛前南二 有價證券業 冨士屋債券株式會社

體力強化に→ 純高麗人參製劑 高麗人參錠 製造本舗 朝鮮開城府 日本製薬所

地球印 萬人油

活力減退 月經不順 過勞恢復 肩凝腰痛 に 理研 ホルモン錠 強精成分アロルモン主劑 理化學研究所製品 三六錠 三・〇〇

●御婦人ののぼせにはすぐノーシン●

13—15 祖國に告ぐ 京城寶塚劇場
名匠カール・リッターが壯烈な祖國愛と悲戀の大野心作 マティアス・ヴィーマン リダ・バアロ 主演
只今エノケン一座 指定席前賣中 場所 三越 城寶
踊るミリアンウゴン

たんせきに 醫學博士外八博士實驗證明 オピール
主効 かぜの咳 百日咳 氣管支カタル 咽喉カタル ぜんそく 副作用なく老人小兒も安心し得
錠劑 .30 .50 1.00 各藥店にあり 發賣元 宮松武助商店 特約店 丹平商會分店

ムッソリーニペン クラウン万年筆 大阪・東京・小倉 株式會社 澤井商店

謝近火御見舞(順不同)
鍵屋佛具店 尾崎幸次郎
イワキ商會 岡和田芳郎
大日本レントゲン製作所 中島三郎
東和商會 神田全基
竹內家具店 竹內直
大石豐
安宅屋洋服店 安宅竹市
天野鞄店 天野百藏
ノルモハメット洋服店 ノルモハメット
寶屋洋服店 松山繁
新橋家具店 新橋イチ

謝類燒御見舞 西島福敬 京城府黃金町二ノ三三六

謝近火御見舞 增田商店 京城府黃金町三丁目三四〇

謝近火御見舞 朝鮮武道具株式會社 京城販賣所 京城府黃金町二丁目二四五番地

謝近火御見舞 朝鮮漆工業株式會社 本社 京城府黃金町三丁目

謝近火御見舞 綠屋旅館 京城府黃金町三丁目

謝近火御見舞 第一生命京城事務所 京城府黃金町三丁目 電話本局(2)三〇四二番

謝近火御見舞 朝鮮東寶映畫配給所 京城府黃金町二丁目
早速御鄭重なる御見舞を賜り候而へ拜趨御挨拶可申上候も茲元紙上乍略儀御禮迄

謝失火御見舞
昨夜近火の際は早速御馳付御見舞且つ御盡力に預り有難く厚く御禮申上候實は一々拜趨御禮可申上候の處御尊名伺ひ洩れも可有之乍略儀以紙上御挨拶申上度如斯御座候
京城府黃金町二ノ三三七 關根金作 電話本局五〇九一番

銃後から除け"國賊"
"闇"へ鐵の規律七項目

銃後の覺悟が現在ほど強く要望される秋はない、銃後の消費生活、戰時生活確立の要諦はよいか、緒戰來、英と開戰以來早くも一部では買溜、買漁りの流言が飛んだ、それでも日本人か、日本と共に起つた盟邦獨、伊では戰事につけ込む經濟事犯者は死刑の極刑を以て臨んでゐるではないか、預貯金の無制限支拂、戰時食糧の絶對確保を聲明した當局の親心も知らず、苟も銃後經濟界を紊すやうな者があるならば、國賊の名に値するであらう、總力半島の面目にかけてわれ等は銃後から國賊の汚名者を出してはならない、と總督府警務局では經濟警察關係の事犯には今後假借なき鐵槌を以て臨むとの鐵の規律七項目を揭げてその取締方針を闡明、十二日情報課より次の通り發表された

臨むにたゞ斷！

【十二日正午情報課發表】決戰の統制下における經濟警察の重要性に關しては未曾有の征戰下における銃後の治安確保については萬般の措置を講じつゝあるが、就中、經濟事犯については一擧總動員下にある銃後の經濟秩序を紊亂する第五列的行爲としてこれが徹底的撲滅を期し、銃後國民經濟生活の安定確保に邁進する方針である、經濟警察に一般大衆の一層の自覺と協力とを切望す

一、惡質經濟事犯は徹底的にこれを檢擧す

二、小賣販賣の價格違反の取締を勵行する、この點は從來看過されがちであつたやうだが、公定價格の形成が重要化した今日に於てはこれを勵行せしめることは法の威信を保つ上に於ても將又國民の經濟生活を安定擁護する上に於ても絶對に必要である、殊に生活必需物資の小賣商の違反は容赦はせぬ

三、一般消費者の不當買溜を嚴罰する、物を買漁り不當に買溜をする者は改正暴利行爲等取締規則を運用して業者は勿論、一般消費者と雖も嚴罰に處するよう消費者につき充分注意せられたい

四、暴利行爲（買占め賣惜み、抱合せ）の取締を勵行する、商人と雖も戰事に便乘して不當の利得を貪ることは絶對に許されぬ

五、物資配給統制關係の內容違反及び不正配給の取締を勵行する、生活必需物資配給の適正を期するため各種の配給統制機構（法規的たると自治的たるとを問はず）の內容及びその運營狀況等につき絶えず內査し、苟も不正行爲ありたるときは假借なく摘發、處斷する

六、切符制度及びこれに類似の方法による配給の監視取締を勵行する、これは往々幽靈兩班等の不正行爲に於て不正購買の行爲がなされる場合が多い、かゝる者に對しては斷乎たる處置に出で、公正妥當な配給を行はしむるやう指導する

七、經濟流言蜚語に經濟攪亂行爲の取締、經濟上の流言浮說並に金融界の攪亂その他國民經濟の運行を阻害する如き經濟攪亂行爲に對してはこれを徹底的に檢擧し且つ斷乎處斷する

通行も制限
紐育騷然

【ベルリン十日同盟】アルゲマイネ・ツアイツング紙の十日附夕刊は日米開戰以來の米國內の情勢を次のやうに報道、米國が如何に日本軍の華々しい活躍に怯え慌てゝゐるかを描き出してゐる

ワシントン、ニューヨーク兩都市は今や正に軍都と化し特にニューヨークの各停車場の如き宛ら兵營のやうな觀を呈してゐる、軍服を着た新兵や警官が右往左往し通行は一定の時間を限つて許されるほか、軍人以外は通行の自由が制限されてゐる、ラガーディヤニューヨーク市長はラジオを通じてニューヨーク市民に防空準備を勸めるとともに、四百萬枚の宣傳ビラを撒き空襲に對する警戒を促した、ニューヨーク港內は出入船が特に頻繁の度を加へ多數の

火艇が慌しく 出港準備を進めてゐる、沿岸警備のため出動準備をしようとしてゐるのだ、一方兵役法改正に關する法律案は十日米議會に提出され準備當局は志願兵の募集に大童である

鬪志滿々しかも情の人
われらが司令長官"山本大將"

【東京電話】いま海上にあり○○の緒戰、○○の海空を驅使し緒戰旬日にして有史以來の大戰果を擧げた日本海々戰に參加された若き日に二本の指を失つた

双眼鏡 を摑んで旗艦司令塔に突つ立つ聯合艦隊司令長官山本五十六大將がまだ陸上にあつたころのエピソード

――ことに世界を驚倒させた山本戰法の面目は滲み出て來るのである、海軍部內での人である、いかなる時にも大將の胸の內ポケットには一册の手帖が秘められてゐる、支那事變勃發以來山本さんは沈痛な面持で何ごとかをこの

手帖に 記入してゐる、ある人が乞うてその手帖を見せてもらつたところ、一面に戰死海鷲の名が綴られてあつたさうだ、南郷、間瀨の二人とならんで海鷲三羽烏と謳はれた白相大尉が今次事變の初期、壯烈な自爆を遂げた際、てうど海軍省內記者クラブに居合せ當時海軍次官であつた大將は

一言も 發せずポタ／＼と涙を落し默然として扉を蹴して出て行つた、大將は容姿に似合はず非常に碎けた一面を持つてをり、勝負事の名人でポーカー、麻雀、將棋、行くとして可ならざるところなく、殊に將棋は奇略縱橫、歩を巧に使ふのがお家藝で、歩をぬつといふ間に取上げて王を逃ませてしまふのである、多年手慣れた

航空隊 を縱橫に使つて敵の本陣を叩き、巨艦を續々撃沈させる海鷲ぶりは、ほんの餘技にもその性格を現してゐるのである、海軍次官當時、揮毫を分たぬ深い信念に慕はれてゐた大將であるが、頼まれゝばいやといへぬ性格から大將が揮毫した書冊類は數へ切れぬほどの數に上つてゐる、ある人が

漁船の 船名を書いて下さいと頼んだときにも山本さんはよし來たと無造作に引受けてしまつた、又ある時臨々大將が「ようし上れよ」と自ら艦橋に現れ帆をあげて人を驚かせたものである

【寫眞＝山本司令長官】

慘敗の敎訓
哀れタイムス紙の社說

【ストツクホルム十一日同盟】ロンドンよりの報道によれば十日附ロンドンタイムス紙は「慘敗の敎訓」と題する社說を揭げ、相繼ぐ敗報に呆然たる市民を戒め次の如く述べてゐる

日本がマニラ水域において優勢であることは率直に承認しなければならない、日本は廣大なる水域に出でマニラ、比島をはじめ各所の殘存アメリカ艦隊を攻撃してゐる、しかし日本軍があげた緒戰において鮮かな成果をあげたことは間違ひないが、われわれ英人としてはチャーチル首相の言明したステートメントの發表まで更に協議を遡らしてはならない、一方國民はこれが戰爭を司らんと希望してゐる內閣が萬全の對策を講じたことを確信するまで輿論を滿足せしめないであらう

わが軍の比島爆擊
英側の放送

【サイゴン十一日同盟】十一日比島軍事施設に對して敢行された日本空軍の攻撃は猛烈かつ正確を極め、マニラおよび海軍基地カビテに多大なる損害を蒙つた、すなはち十一日英側で放送したロンドンBBC放送マニラ電によれば日本空軍は十一日午後一時大編隊をもつてマニラ上空に襲來し大爆擊を行つたが、日本機は急降下爆擊戰法を用ひ軍事施設に必中彈を浴びせて大損害を與へた、またマニラ南方二十浬海軍基地カビテは特に猛烈なる攻撃をうけ、日本機は約一時間にわたり軍事施設を反覆爆擊し施設は手ひどく破壞された

司令長官、艦長はウ號と運命を倶に

【ヴイシー十一日同盟】十一日發ロンドンBBC放送シンガポール電によれば撃沈された英戰艦レパルスおよびプリンス・オヴ・ウエールズの乘組員のうち數百名は救助された、ウエールズ艦上にあつたコロンビヤ放送局員の目擊談によればフィリップス司令長官、リード艦長は沈沒に際し艦と運命を倶にした

ニキビ
吹出物に
にきびとり美顏水
美容藥としても
この藥はまた優秀な美容藥としても廣く常用されてゐます。◆蚤、蚊、南京虫、家ダニ等、毒虫のカユさ止めにも良く効きます。
五十四錢・七十七錢・二圓五十五錢
內海 發賣

三國志
吉川英治（作）　矢野橋村（畫）
（赤壁の卷）【681】

覆面の船團（三）

魯肅の語る始終を周瑜はさつきから頭を垂れて默然と聞いてゐたが、やがて面をあげて、

『嗚……』

と、長大息すると、ありありと慚愧の色をあらはして、愕然とかう云つた。

『誤てり、誤てり。ふと小我にとらはれて、ひたすら孔明の智を嫉み、孔明を害さんとばかり考へてゐたが、彼の神機明察、到底われ等の及ぶところではない』

さすがに周瑜も一方の人物である。省みて深く自分を恥ぢ、魯肅をもつて、すぐ孔明を迎へにやつた。

やがて、孔明が見えたと聞くと、彼は自ら歩を運んで、轅門の傍らに出迎へ、慇懃、師の禮をとつて、上座へ請じたので、孔明はあやしんで、

『都督、今日の過分は、何が故の御優遇ですか』

と問うた。

周瑜は臆らず、

『正直にいふ。それがしは遂にあなたの前に兜を脱ぎました。どうか今日までの非禮はおゆるしください。また、魯肅から承れば、敵陣に入つて敵の矢を蒐め、その十萬本を見事、運ばれて來られた由、その計、天來の妙計、たゞ／＼驚嘆のほかはありません』

『はゝゝゝ。そんな程度の詭略小計、なんで奇とするに足りませう。むしろ大器の者の恥づるところです。いや、慚愧々々』

『お世辭ではありません。古の孫子、吳子もおそらく三舍を避けませう。けふはお詫のため、先生を正客として一盞さしあげたい。魯肅とそれがしの胸にも希はくは忌憚ない御腹中をお聞かせ給はらぬか』

席をあらためて、酒宴に移つたが、その酒中でも、周瑜はかさねていつた。

『實はきのふも吳君孫權から御使があつて、一日も早く曹操をやぶるべきに、空しく大兵大船を止めて何をしてゐるぞとのお叱りです。とはいへまだ不肖の胸には必勝の策も得られず確たる戰法も立つてをりません。お恥しいが、曹操の陣營に對し、その尨大な兵力を眼のあたりにしては、まつたく手も足も出ないといふのが事實ですから仕方がない。どうか我々のために先生の雄策を以てかの大敵を打破る手段もあれば敎へてください。かくの通り、頭を垂れておねがひします』

『何の何の、足下は江東の豪傑、傑たる麾下孔明ごときが、お敎へするなどとは思ひもよらぬ。僭越です。良計など、あらう筈もない』

『由來、先生は御謙遜にすぎる。どうかさういはないで胸襟をおひらき下さい。――先頃、この魯肅を伴うて、夜、ひそかに江を溯り、水寨を覗ひみるに、水陸の聯繫よく、兵船の配置、水寨の構築など實に法度によく叶つてゐる。あれでは容易に近づき難い――と、以來、破壞の工夫に他念なき次第ですが、まだ確信を得ることができないのです』

『……しばらく、語るを、やめ給へ』

と、制して孔明もやゝしばし默考してゐたが、やがて、

『ここに、ただひとつ、行へば成るかと思ふ計がある。……が、都督の胸中も、まつたく無策無策ではありますまい』

『それは、自分にも、最後の一計が無いわけでもないが……』

『二人して各々掌のうちに書き、あなたの考へと私の考へが、符つてゐるか、同じであるか、開きあつてみようではありませんか』

『それは一興ですな』

直ちに硯をとりよせると互に筆を執り、掌に何やら書いて、

『では』

と拳と拳を出しあつた。

『いざ御一緒に』

孔明はさういひながら掌をひらいた。周瑜も共に掌をひらいた。

見ると――

孔明の掌にも、火の一字が書いてあつたし、周瑜の掌にも、火の字が書かれてあつた。

『お…、割符を合はせたやうだ』

二人は哄笑してやまなかつた。魯肅も盃を擧げて、兩雄の一致を祝した。ゆめ人には洩らす勿れと互に秘密を誓ひあつて、その夜は別れた。

不連續線
魚と水兵

また、こんな事態にならなかつた頃、上海の黃浦江に碇泊してゐる各國軍艦の水兵たちは、餌撒を見てよく釣をしたが、アメリカ軍艦の周圍には魚が集つて來たのに、他國の軍艦では收穫がなかつたといふ。

つまり、贅澤な食べ物の殘りを海に棄てるので、魚の方でも喜んで集つて來たといふのだ。

それが、平時におけるアメリカの海軍生活だつたのである。

日本からの捕獲勸告を受け、これを拒絶して撃沈されたイギリスのペテレル號の方が、平氣で降伏して來たアメリカのウエーク號に比べると、まだ幾分には同感が持てるやうな氣がする。

日本を戰爭に強い國といふが、それは平時の猛訓練を知らぬ者の言葉で、魚に好かれるやうな國は負けるといふ一つの敎訓である。

文化

（山村耕花氏筆）

決戰文化講演會
文藝人を動員して　あす・府民館に大獅子吼

緊迫した時局下朝鮮文人協會主催、本社後援の決戰文化大講演會は、いよ／＼二十日（土）午後一時（開場午後一時半）から京城府民館大講堂で開かれることになつたが、時局柄各種講演會の矢つぎ早に開かれる間に、從來兎角に「蒼白きインテリ」などといはれてゐた文化人が自發的に蹶起しての雄叫びであつただけに早くも期待されてゐる、なほ當日は講演のほかに朗詠、田中英光、寺本喜一、兒玉金吾、金龍濟、杉本長夫氏等が時局的なる自作の詩を朗詠するが、半島詩壇からも紅一點の女流詩人が參加する、入場は無料であるが、講師及び演題は次の通りである

一、「英米を擊つ」　牧洋

一、「建設は敢へる」　寺田瑛

一、「戰後の觀音は何を念ずべき」　芳村香道

一、「太平洋の文化と將來」　白山青樹

一、「戰場における文人の心構へ」　香島□

一、「英米の文化を嗤ふ」

半島の聲樂と平間文壽氏
堀內敬三

日本民族の中で半島人は特に聲樂的素質に惠まれてゐると思ふ。生れながらに美しい聲を持つてゐる人は他の地方には比較的少いが朝鮮からは時々すばらしい聲の人が出て來る。しかし、今までのところでは、敎育機關の關係から、內地の各大都市で生れた人達が聲樂方面に力を伸ばしたので、半島人は敎育機關に惠まれなかつたために、よい素質をそのまゝ埋めてゐたのである。

平間文壽氏は極めて優秀な聲樂家である。長らく友邦イタリーに留學し完全な聲樂敎育をうけた人である。日本の聲樂にも獨特な歌唱法はあるけれども、それを淨化し昇華するのにイタリーの技術を輸入するのが必要である事は識者の認めるところである。平間氏はイタリーの聲樂技術をよく體得し、日本人に適した聲樂技術を編み出して、長い間東京で後進を指導しかつ全國各地で演奏を行つて今日に至つた。忙しい聲樂の指導者、すぐれた聲樂家として平間氏は日本聲樂界の第一流に位する。

この平間氏が急に半島に赴任して、聲樂の指導に當ることになつたのは喜ばしいことである。半島の若い聲樂家は、平間氏によつてその天資を磨かれ、やがて立派に世に出て來るであらう。平間氏としても、まことに愉快な仕事が與へられたのだ。將來を期待することが出來るであらう。

平間文壽氏
獨唱會（公會堂）
十五日（月）夜七時
一圓・一圓五十錢（稅別）

文化だより

◇國語普及講演會　十一月一日に結成された京城國語普及期成會では第一回の講演會を十二日午後二時半から京城太平通で開く、講師は「國語研究の話」京城帝大敎授小林英夫、アクセントの話……京城師範學校……氏である

◇獨唱會　十四日（日）午後三時から京城府民館で……氏獨唱會を開催、……

新映畫評
稀有の歷史物
川中島合戰
東寶作品

東寶作品「川中島合戰」――言はずと知れた日本合戰史中の白眉武田信玄對上杉謙信のそれを描いたもの、脚本は棟田博、演出には衣笠貞之助が當つた、總じてかゝる大作にあり勝ちの大ざつぱ過ぎる點がないのは嬉しいことである。素材に生かされてゐるのは規模の大がかりなことで、次に善かれ惡かれ惹かれるのは陣構の雄大さであつた

荷方や小者、騎兵と歩兵戰爭を近代戰的に力強く描いて、これを本筋にからませながらぐんぐん最後の合戰場面にひきずつてゆく、旅の唄ひ女山田五十鈴が他の挿話は當を得たもので歷史を忠實に面白く描いてゐる、三浦光雄の撮影は立體的に美しく特筆に價すべき手腕であらう

歌舞伎界の重鎭市川猿之助（上杉謙信）をはじめ、大河內傳次郎（武田信玄）長谷川一夫（小者百）

鶯ノ王峠
松竹京都作品

松竹京都作品「鶯の王峠」――三好十郎の原作を沈默久しかりし伊藤大輔が脚色し演出に當つた、幕末時代の吉野を舞台に、背傷して逃れてきた天誅組の殘黨の志士を純朴な一家の人々がかくまふといふ以外には何もない平凡な物語だが、無智な彼等の行動を取上げ彼らに活動させしめやうとする以前に一切を捨てゝ大義に立つまでの心の動きを描き得たならばこれほど派手ではなかつたかも知れぬがコクのある作品になつてゐたらう

もともと作品自體が時局的でないものを無理に押しつけたのが最もいけなかつた、出演は劇界の坂東壽三郎、月形龍之介、轟夕起子、原健作等の豪華スター揃ひだが、それにしてはどれも半煮え……等々この社の全陣容はもとより名だたるフリー陣も出演し、名實共に豪華キャストになつてゐるもつとも顏だけで魅力のないスターもかなりあるが――S（一時間半、若草上映中）

京日歌壇
吉井勇選

しぐれ降りはるかにかすむ村里のポプラ並木は長く續きぬ　京城　星長聖停

今朝の海たゞに凪ぎ居る浦の家に　馬山　野村正夫

春はやくともに移されたるコスモスは丈伸ぶれども影を見ず　咸北　南基先

深夜の夜更となればはや付見ゆわが戀ふ人の部屋のあかりは　同　淸水光吾

かよわしと人に云はれし身なれども危き仕事に勵れて幾日か　同　水澤勝夫

寒き日の机の上に額伏せぬはなやかなりし日をば想ひて　釜山　美玉

年老いし母の言葉に心なくもいさかふ我を淋しくぞ思ふ　京城　浦上きいち

日本音樂をラジオ告げ來ぬ、

朝鮮風物・生活・事變雜詠　每月廿日締切◆官製ハガキに一人一枚二首以內認め京城日報學藝部「京日歌壇」あてのこと

結核に
直達療法
ダイレクト
菌の撲滅と抗病力の喚起とによつて結核を撲滅す
文獻・解說送呈（新聞名記入申込ノ事）
（五圓・十二圓）
發賣元　明治藥品研究所　東京・京橋・木挽町

ヘチマコロン
近代女性はあくまで健かに、あくまで美しく、心の美を映す身粧ひを致しませう
健全で明朗な素肌の美しさこそ望ましい
簡素の生活　明るい素顏
洗顏・入浴後に　おやすみ前に
本舖　東京　株式會社　近源商店
53CM・K

お國を護る大事な手足
怪我、やけどのお手當はオゾで……
早いほど癒りも速い！
一効主一　怪我　やけど　皮ふ病　ちゝ疾　靴ずれ　腫れ物　歯痛　凍傷　霜焼
二十錢　五十錢　一圓
オゾ
オゾ本舖　都南莊
8AH—212

專賣特許
強力
ビタミンとホルモンの綜合效果！
結核　貧血　弱視　虛弱兒　姙產婦　疲勞恢復に
本劑は各種ビタミン及ホルモンを特に強力豐富に含有する鯨其他特殊魚屬の肝臟より前記成分の外肝臟に貯藏する凡ての榮養成分を特許の製法により綜合的に抽出し更に紫外線を照射してV・Dを賦活增量した強力榮養源でありますから單一ビタミン劑或はホルモン劑に勝る優れた綜合效果を發揮いたします
定價　二円・三円八〇錢
強精　リモチ
詳細な說明書進呈
發賣元　大阪市十三　高橋盛大堂製藥所

梅毒に
砒素驅黴劑の權威
ネオアルサミノール
SANKYO　三共
日本藥局方ネオアルゼノベンゾールに相當する日本嚆矢の化學療法劑にして、每製品北里研究所の嚴密なる檢定を受け、その保證を有するものなり。品質效力共に第一位を誇る國產砒素驅黴劑の權威として定評あり。
包裝　0.15瓦　0.30瓦　0.45瓦　0.60瓦　0.75瓦　0.90瓦　各1管　10管　50管入
東京市日本橋區室町　三共株式會社
京城府大和町　朝鮮三共株式會社

女性の皆さま
お心當りありませんか？
★頭重めまひノボセて困る方……★
★足腰が冷え顏だけほてる方……★
★よる眠られず晝は居眠り出る方★
★氣分イラ／＼する方……★
★月經不順・產後日立の惡い方……★
★子宮帶下でお惱みの方……★
婦人の良藥
保命湯
二十錢・五十錢・一圓・二圓
婦人病の症狀は血液酸がそれ／＼の局所に鬱滯して障害作用をしてゐるのですから治療の近道は此の酸を中和し、新鮮なものにして血行をよくしなければなりません。保命湯を服むと其藥成分のアルカリ性で血が淨化され、循環が非常に早くなる爲婦人科血ノ道や女性心身の不加減は輕快し手足の先まで氣持よく溫まるのです。
帶下おりもの多い方に特別選ばれる婦人外用
保命球
定價は五十錢、一圓二圓、各藥店にあり
進呈
實驗のため保命湯、保命球御試用ごう藥ホケン散と婦人衞生新書本送呈。四錢切手十枚封入し手紙で本舖へ至急お申込み下さいませ。
東京品川區西品川三ノ八九九
本舖　株式會社　篠原寶命堂
振替東京一五〇三四番　電話大崎一七八二番

紐育株底抜け
慘憺たる敗戰相場

【ブエノスアイレス十一日同盟】獨伊と々アメリカの宣戰を受け大恐慌に陥つた紐育株式市場は其後一般の……してゐた

米、極東資源路杜絶に躍起

【ブエノスアイレス十一日發】日米開戰に伴ひ米のゴムおよび錫の極東供給路は一擧にして絶たれその打撃は極めて深刻であるが米は今やこの對策に躍起となつてゐる……すでに米は大量の錫及びゴムを貯藏してゐるがこれらの輸入路は主として蘭印及びマレーの極東資源地であつてこれら方面からの輸入は最早不可能となつた、從つて人造ゴムの生産増加は刻下の急務であり、又ボリビヤからの輸入錫の製錬能力を急速に擴大する必要がある、この多數の錫製錬工場を新設する方針である、なほ錫およびゴムの民間使用は今後一段と制限強化されるものと見られてゐる

對米、英戰で各業界は明朗化
臼井朝商副理事談

本月四、五、六の三日間、東京で開かれた東亞經濟懇談會第二回總會に出席して十一日歸城した臼井朝商副理事は左の如く語る

總會席上、朝鮮側の代表者たる人見朝商會頭、久保田商議副會長、石原米倉社長、横瀬貿易社長の四氏から半島における産業、經濟の現状を詳細説明して朝鮮への認識を深めた、對米英宣戰布告當日の東京は非常に冷靜で、むしろ從來の暗雲たる氣分が一掃され各界とも明朗化を帶びて來た

海苔生産増加

朝鮮海苔の……(昭和十五年十一月より同十六年五月まで)における鮮内海苔生産額は……千四百卅二圓でこれが生産數は……であるが、明年度は一層の増産を期するものとみられる

商、工組役員認可制に改正

經濟統制の徹底に伴ひ商業組合並に工業組合の正副理事長、常務理事等重要役員の地位がとみに重きを加へつゝあるので總督府ではこれら役員の選任方法を改め、これが任命は總督の認可を要することに決定したので中央商工相談所では十二日全鮮各地商工相談所へ通牒この旨通牒し一般商工業者へ周知徹底せしめることになつた

北鮮高地開拓
鮮内農民を移住

東拓では總督府の北鮮高地農開發事業計畫を樹立したが、移民事業は總督府の斡旋で鮮内移民を明年度より毎年二千戸移住せしめ二萬町歩の耕地を開拓せしめ十ケ年をもつて十萬戸二十萬町歩の開拓を完了する方針で目下總督府と折衝を進めてゐる、なほこれにともない東拓朝鮮支社に開拓課を設置することになり

十六年産穀物檢査
標準品査定會終了

朝鮮穀物檢査所では十六年度穀物檢査標準品査定會を京城本所に開催、第一日は九日午前九時半より吉村所長總裁下に……

けふの市況

株式
戰勝相場!
人氣益々沸騰

前場 日、泰攻守同盟成立とわが軍の赫々たる戰果を入れ、昨日來の新東は……

一貫國力買ひ

朝鮮鑛業會社愈よ業務開始

羅紗切賣組合總會

都市經營總會廿六日に變更

現株仲値 (十二日十一時調)

株式 (十二日)
朝取短期

朝取算定と日歩

朝取短期建玉表

大株短期

大株長期

東株短期

東株長期

東株短期喰合

商品 (十二日)

金融

彈・鳴・照

實物 區々

委託證引上ぐ
東西兩取引所

債券市況
新券品薄状態

生糸 下放れ

生鮮青果卸値段

鮮魚

工事入札メモ

結果

對九大棋戰
七段陣對 木谷實 / 五六段連 前田陳爾

勝繼戰 本社選特 卅四棋士
第四回 (齋藤八段二局勝三局目)

愈よ難局

木村名人講評

微妙な問題 七段 瀬越憲作

新刊紹介

紐育株 (戰勝と投資信託)
投資信託
一口 五百圓 期間 五ケ年
申込 十二月廿日限 配當 年九分見當
京城府黄金町二丁目 野村證券京城支店

艶々しい黒髪 それは、貴女の生命です
白毛染 ノ赤ロ モ ミ 染 カ
株式會社 井築房

月經不順 月經過少 月經困難 無月經
内用・副作用なし
正しき月經促進新藥 エムサンシ
一流藥店にあり
藥價 1.50 2.80 5.00 9.00

組合査定付優良靴
一足 十二圓九十錢 (送料六十二錢)
専門店 杉本幸重商店

輝く世紀
躍進日本 株式爆進
白井證券取引店

東亞證券 株式會社 短期現物
朝取一般取引員 京城府黄金町二丁目 電話本局代表五一六一

戰果赫々
軍需重點株式 絶好の投資期
大原證券

證券 ○ 報國
二田原商店
朝取一般取引員 京城府黄金町二 電話②五一七〇

源 山本源作商店
朝取一般取引員 有價證券現物賣買
京城府明治町一丁目 電話本局②五一九一番

和 朝鮮取引所賣物取引員 三和株式現物店
京城府明治町二丁目

法人登記公告

淋疾の決定藥二基アミド劑を主劑とせる
強力リベール錠
淋疾の治療にはぜひ此の化學劑を!
淋菌は感染直後、尿道上皮細胞は勿論、藥液、外科的處置の及ばぬ複雜な皺襞の深部にまで侵入し、在來の姑息療法では到底その根治は不可能であつた。
然るに強力リベールは、内服により如何なる深部にも浸潤到達する有力新化學物質を主劑とするので、一旦之が淋菌に接觸するや忽ち強大な偉力を發揮して菌を立所に殲滅する。從つて濁尿は短時日に清澄化し、止膿、止痛、消炎相次ぎ、さしもの頑菌も生活力を奪はれて呆氣なく斃死する。斯くて急慢性淋疾は勿論、難症の婦人病、各種化膿症等奏効廣汎に亘るので今や治療界に於ける信頼の度は日一日と昂まりつゝある。
發賣元 竹村製劑所
主治 急性淋病・慢性淋病・丹毒・睾丸炎・膀胱炎・中耳炎・扁桃腺炎等

犬印滋養糖
人工榮養の秘訣
牛乳やコナミルクには必ず犬印滋養糖を加へ母乳と等しい榮養價として御與へ下さい
犬印滋養糖は
腸内醱酵を起すこともなく同化吸收が非常によく體重を著しく増加せしめ健全な發育を爲す理想的添加糖であります
No.15